

山梨県立あゆみの家の移譲に係る公募型プロポーザル実施要項

令和2年7月30日
山 梨 県

第1 概要

1 公募の趣旨

山梨県では、民間事業者の自主性や創意工夫を活かした、弾力的で効率的な運営により、利用者に一層良質なサービスを提供するため、施設を設置運営する事業者を公募することとしました。

そこで、山梨県立あゆみの家（以下「あゆみの家」という。）について、令和3年4月1日より、民間事業者に施設を移譲することとし、運営事業者を選定するため、プロポーザル方式による公募を実施します。

2 あゆみの家の概要

(1) 施設概要

名 称	あゆみの家
所 在 地	山梨県韮崎市旭町上条南割3314-13
業 務	次に掲げる事業のうち精神保健及び精神障害者福祉に関する法律(昭和25年法律第123号)第5条に規定する精神障害者に係るものに関する業務を行うものとする。 1 短期入所を行う事業 2 自立訓練を行う事業 3 前号に掲げる事業を利用する者につき、主として夜間において、入浴、排せつ又は食事の介護その他の規則で定める便宜を供与する事業
敷地面積	2,169.81㎡
建物構造	鉄筋コンクリート造 (建物の構造等は資料4「建物等一覧表」のとおり)
建物面積	492.79㎡ (内訳は資料4「建物等一覧表」のとおり)
工 作 物	アスファルト舗装 外 (内訳は資料4「建物等一覧表」のとおり)
開 設	平成19年1月
定 員	短期入所業務 2名 自立訓練業務 22名 自立訓練(宿泊型)業務 20名
備 品	リフレッシュチェア 外 (内訳は資料5「備品一覧表」のとおり)

(2) 利用者の状況

○平均利用者数

	H27	H28	H29	H30	R1
自立訓練	18名	19名	20名	19名	20名
自立訓練(宿泊型)	17名	18名	18名	18名	19名
短期入所	1名	1名	1名	1名	1名

○年齢別状況（R2.4.1現在）

	男	女	計		男	女	計
20歳未満	-	-	-	60歳～69歳	2	-	2
20歳～29歳	-	-	-	70歳以上	-	-	-
30歳～39歳	1	-	1	利用者合計	12	6	18
40歳～49歳	6	5	11	平均年齢	50.7	48.2	49.8
50歳～59歳	3	1	4	最高年齢	62	57	

(3) 職員体制の状況（R2.4.1現在）

施設長	1
サービス管理責任者	1
生活支援員	6
地域移行支援員	1
宿日直職員	3

(4) 申請にあたっての留意事項

- ① 定員については、地域のサービス需要を踏まえ、最適と考える定員を提案すること。
ただし、現在、在籍している利用者への支援を継続できる定員とすること。

（事業計画書：様式2-①）

- ② 職員については、障害者の日常生活及び社会生活を総合的に支援するための法律（平成17年法律第123号）等関係法令に基づき、職員の配置要件を満たすこと。（事業計画書：様式3）

3 日程

募集等は次の日程により行います。ただし、応募受付期間以降の日程は予定であり、必要に応じて変更する場合があります。この場合において、応募したものには、その旨を通知します。

- | | |
|-----------------|--------------------------------|
| (1) 実施要項等の配布 | 令和2年7月30日（木）から
同年8月24日（月）まで |
| (2) 質問事項の受付 | 令和2年7月31日（金）から
同年8月14日（金）まで |
| (3) 応募受付期間 | 令和2年7月30日（木）から
同年8月24日（月）まで |
| (4) 現地説明会 | 令和2年8月11日（火） |
| (5) ヒアリング審査 | 令和2年10月 |
| (6) 移譲予定者決定の通知 | 令和2年10月中旬 |
| (7) 売買仮契約 | 令和2年10月下旬 |
| (8) 移譲にかかる県議会議決 | 令和2年12月 |
| (9) 本契約 | 令和2年12月 |
| (10) 購入代金の支払 | 令和3年1月 |

- | | |
|-------------------|----------------|
| (11) 業務引継等 | 令和2年12月～令和3年3月 |
| (12) 移譲先法人による運営開始 | 令和3年4月1日 |

第2 申請に係る事項等

1 応募資格

応募資格を有するものは、社会福祉法（昭和26年法律第45号）第22条に規定する社会福祉法人（以下「法人」という。）であって、次の条件を満たすものとします。

- (1) 山梨県内に主たる事務所を置く法人であること。
- (2) 次のいずれかに該当する法人であること。
 - ① 社会福祉法第2条第2項の第一種社会福祉事業のうち、障害者の日常生活及び社会生活を総合的に支援するための法律（平成17年法律第123号。以下「障害者総合支援法」という。）第5条第11項に規定する障害者支援施設を、令和2年4月1日現在で3年以上運営している法人
 - ② 社会福祉法第2条第3項の第二種社会福祉事業のうち、障害者総合支援法第5条第12項に規定する自立訓練を、令和2年4月1日現在で3年以上運営している法人
- (3) 次のいずれかに該当する法人でないこと。
 - ① 法人の役員等に次のいずれかに該当する者が含まれているもの
 - ア 成年被後見人、被保佐人、契約の締結に関し同意権付与の審判を受けた被補助人又は営業を許可されていない未成年者
 - イ 破産者で復権を得ないもの
 - ウ 禁固以上の刑に処せられ、その執行を終わるまで又はその執行を受けることがなくなるまでのもの
 - ② 地方自治法施行令（昭和22年政令第16号）第167条の4の規定に該当しているもの
 - ③ 山梨県から指名停止措置を受けているもの
 - ④ 法人税、法人県民税、法人事業税、消費税又は地方消費税を滞納しているもの
 - ⑤ 民事再生法（平成11年法律第225号）に基づく再生手続開始の申立て又は会社更生法（平成14年法律第154号）に基づく更生手続開始の申立てがなされているもの
 - ⑥ 暴力団員による不当な行為の防止等に関する法律（平成3年法律第77号）第2条第6号に規定する暴力団員又は法人であってその役員が暴力団員であるもの

2 事業実施に関する条件

本事業に実施に際しては、下記の条件を満たすこととします。

- (1) 運営に関すること
 - ① 用途の指定
移譲物件は、障害者総合支援法第5条第8項に定める「短期入所」、同条第12項に定める「自立訓練」及び「自立訓練」を利用する者に対し、主として夜間において、入浴、排せつ又は食事の介護等の便宜を供与する事業の用途に使用しなければならないものとします。
ただし、やむを得ない事情により、事業の継続が困難となる障害福祉サービスが生じ

た場合は、県に協議し、その指示を受けることとします。

② 利用者の継続利用

現在のあゆみの家の利用者を継続して利用させることとします。また、同施設における待機者についても引き継ぐこととします。

③ サービスの水準の維持・向上

ア 社会福祉法人としての実績や創意工夫を活かし、利用者サービスの向上及び施設としての質の向上（支援計画の策定、地域生活移行への取組、人権擁護、医療支援、各種マニュアルの整備など）に務めることとします。

イ 社会全般的な利用者ニーズの情勢変化に配慮することとします。

ウ 利用者支援に当たり、保護者及び地域との連携を継続して行うものとし、地域生活移行に積極的に取り組むこととします。

※これらの点は、事業計画書（様式2）に反映してください。

④ 経営努力

施設の運営について、経費の節減等に努め、効率的運営を図ることとします。

※事業計画書（様式2）で提案してください。

⑤ 事業内容の継続性

利用者の生活に著しい変更を来さないよう、現指定管理者から円滑な引き継ぎを行うこととします。

⑥ 地域の障害者に対する支援

地域に居住する障害者に対する支援（他事業の実施、関係施設との連携、地域住民やボランティアとの連携等）を実施することとします。

※事業計画書（様式2）で提案してください。

⑦ 関係法令の遵守

移譲先事業者は、社会福祉法、障害者総合支援法等の関係法令を遵守し、適正に施設を運営することとします。

(2) 開設に関すること

① 移譲期日

移譲期日は、令和3年4月1日とします。

なお、同日を事業開始予定日として、山梨県知事に、運営事業者等について事業開始届及び指定申請書を届け出ることとします。

② 開設準備及び引継ぎ

利用者に対する支援を円滑に引き継ぐために、移譲前に開設準備・引継期間を設けるものとします。この期間は、現指定管理者の指定管理期間となります。

引継期間、引継ぎの方法、内容等については、山梨県、移譲先事業者及び現指定管理者との協議により決定します。

引継期間中は、移譲先事業者の職員をあゆみの家に派遣し、現指定管理者が有する施設運営のノウハウの引継ぎを受けるなど、現指定管理者と十分協議の上、山梨県の指示に従って円滑な引継ぎを行う義務を負うこととします。

③ 現指定管理者職員の処遇

現指定管理者に雇用され、現在あゆみの家に配属されている職員のうち、移譲後もあ

ゆみの家に従事することを希望する者については、現指定管理者と協議のうえ、職員として採用し、引き続きあゆみの家に配属するよう努めることとします。

④ 施設名称

「あゆみの家」の名称を引継ぐこととします。

⑤ 施設の休止又は廃止

障害者支援施設としての運営を休止又は廃止しようとする場合には、障害者総合支援法 83 条による届出前に県へ事前協議し、同意を得ることとします。

3 売却価格等の取扱

(1) 建物、工作物を一括して売却するものとします。

(2) 売却価格は、建物価格及び工作物価格を合算した額とします。

(3) 最低提案価格は、74,623,000円とします。

(4) 備品については、すべて移管事業者に売却するものとし、県による撤去は行いません。

なお、当該売却については、建物及び工作物の売買とは別途の契約とします。

(5) 備品の売却価格については、山梨県の備品台帳価格をもとに、山梨県出納局と協議して決定した額を、仮契約締結までに、別途お示しします。

4 土地の取扱

土地は、地方独立行政法人山梨県立病院機構（以下、「病院機構」という。）の所有地です。

土地の取扱については、第3の2の(2)に記載の本契約の締結後、移譲先事業者と病院機構で協議することになります。

5 所有権の移転手続

(1) 建物の所有権移転登記手続については、売買代金の支払いが完了した後に、移譲先事業者により必要な手続を行うものとします。その場合、県は移譲先事業者に必要な書類等を提出するものとします。なお、売買代金の支払いについては、引渡日前の令和3年3月31日以前の日で、別途、県が指定する日までに一括して納付するものとします。

(2) 所有権移転登記は、令和3年4月1日以降とします。

(3) 所有権移転登記に要する費用は、移譲先事業者の負担とします。

6 申請手続等

(1) 申請書類

① 提出部数

申請書類は、A4判とし、正本1部、副本10部を提出してください。

原本のみ押印し（袋とじや割印をする必要はありません）、写しには原本証明をしてください。

なお、正本、副本とも目次・ページを付け、二穴綴じファイルに綴じてください。

② 申請書類

ア 移譲に係る公募型プロポーザル参加申込書・・・・・・・・・・(様式1)

イ 移譲に関する事業計画書・・・・・・・・・・(様式2)

ウ 申請する法人に関する書類

(ア) 法人概要書・・・・・・・・・・・・・・・・・・・・・・(様式3)

※法人の事業内容がわかるパンフレット等があれば、併せて提出してください。

(イ) 定款、寄附行為、規約その他これに代わる書類

(ウ) 誓約書・・・・・・・・・・・・・・・・・・・・・・(様式5)

(エ) 法人の登記事項証明書及び印鑑証明書(3ヶ月以内に取得したもの)

(オ) 申請を行う日の属する事業年度の収支予算書並びに直近3事業年度の事業(営業)報告書、貸借対照表及び資金収支計算書(又は事業活動収支計算書)又はこれらに類するもの

(カ) 直近3年間の法人税、消費税、法人事業税、法人都道府県民税及び地方消費税に関する納税証明書

エ 購入希望価格提案書・・・・・・・・・・・・・・・・・・・・・・(様式4)

(2) 応募書類の受付期間及び時間

令和2年7月30日(木)から同年8月24日(月)まで

ただし、山梨県の休日を定める条例(平成元年山梨県条例第6号)に定める県の休日を除く毎日、午前9時から正午まで及び午後1時から午後5時までとします。

(3) 応募書類の提出方法及び提出場所

応募書類は、第4の1の場所に持参、郵送又は民間事業者による信書の送達に関する法律(平成14年法律第99号)第2条第6項に規定する一般信書便事業者若しくは同条第9項に規定する特定信書便事業者(以下「信書便事業者」という。)による同条第2項に規定する信書便(以下「信書便」という。)により提出してください。

なお、郵送又は信書便による提出は、書留郵便又は信書便事業者の提供する信書便の役務のうち書留郵便に準ずるものによることとし、令和2年8月24日(月)の午後5時までに到着したものに限り受け付けます。

(4) 応募に当たっての留意事項

- ① 法人が提出する応募書類の著作権は、提出した法人に帰属します。
- ② 応募書類のほか、必要に応じ追加資料の提出を求めることがあります。
- ③ 応募書類及び追加資料の作成及び提出に要する費用は、すべて応募する法人の負担とします。
- ④ 応募書類及び追加書類は、返却しません。
- ⑤ 応募書類その他提出された書類は、山梨県情報公開条例(平成11年山梨県条例第54号)の規定に基づき開示することがあります。この場合において、個人情報又は法人の正当な利益を害する情報は、非開示とします。
- ⑥ 応募のあった法人の名称は、公表します。
- ⑦ 受付期間の終了後、応募書類その他提出された書類の再提出又は差し替えは、原則として認めません。

7 質問事項の受付及び回答

この要項の内容等に関する質問は、次のとおり受け付け、回答します。

- (1) 受付期間 令和2年7月31日(金)から同8月14日(金)、午後5時まで

- (2) 受付方法 質問票（別紙1）に記入の上、第4の1の問い合わせ先へ、ファクシミリ又は電子メールにより提出してください。
 なお、送信後は、第4の1記載の問い合わせ先に電話し、受信確認をしてください。
- (3) 回答方法 質問者へ個別に、電子メールで回答します。また、質問及び回答の内容を、県HP上に掲載します。
 なお、質問への回答は随時行いますが、最終回答期限は令和2年8月20日（木）午後5時とします。

8 現地説明会の開催

- (1) 日 時 令和2年8月11日（火）午前10時から正午まで
- (2) 場 所 山梨県韮崎市旭町上条南割 3314-13 あゆみの家
- (3) 申込方法 現地説明会参加票（別紙2）に記入の上、ファクシミリ又は電子メールにより、令和2年8月5日（水）午後5時までに、第4の1の場所へ申し込んでください。
 なお、申し込み期限までに申込みがあった場合は現地説明会を開催することとしていますが、期限までに申込みが1件もなかった場合は開催しません。

第3 審査・契約

1 審査基準等

(1) 審査方法

学識経験者等から意見を聴取し、次により応募書類を審査し、その結果を踏まえ応募のあった法人の中から移譲先事業者を決定します。

(2) 審査基準

審査は次の表に定める審査基準に基づき、応募書類及び追加資料による書面審査及び面接による審査を行います。

なお、面接の実施日時及び場所については、応募者に改めて通知します。

【審査基準】

審査基準	審査項目	審査のポイント	配点
1 施設の運営の方針、施設整備計画、維持管理等が適切なものであるか	施設運営の実施方針	・施設運営の実施方針は適正か	31
	施設の建て替え・大規模修繕による機能向上	・施設建て替え又は大規模修繕についての考え方は適切か	
	収支計画の内容、的確性及び実現の可能性	・収入、支出積算と事業計画の整合性は図られているか	
	施設の維持管理の内容	・施設管理の内容は適切かつ効率的か	
2 事業計画の内容が施設の効用を最大限に発揮できるものであること	利用者の安全・衛生確保のための管理体制及び非常時の対応方針	・地域、関係機関等との連携が図られているか	40
	サービスの向上を図るための具体的手法及び	・利用者へのサービス提供は適切か	

	期待される効果	・サービス向上のための取組は適切か	
	地域の障害者福祉の向上に期待される効果	・地域の障害者福祉サービスを向上させる取組は適切か	
3 平等な利用、適切な待遇を確保することができるものであること	平等な利用、適切な待遇を図るための具体的手法及び期待される効果	・事業等の内容に偏りがなく適切か	5
4 事業計画に沿った運営を安定して行うために必要な人的能力を有していること	安定的な運営が可能となる体制	・職員体制は十分か ・職員採用・確保の方策は適切か ・職員の指導育成、研修体制は十分か	9
5 事業計画に沿った運営を安定して行うために必要な経理的基盤を有していること	安定的な運営が可能となる経理的基盤	・申請者の財務状況は健全か ・金融機関、出資者等の支援体制は十分か	10
6 建物、工作物の売却提案価格	売却提案価格	・売却提案価格の金額	5

(3) 審査対象の除外等

次のいずれかに該当する法人は、審査の対象から除外します。

また、移譲先事業者の決定後に次のいずれかに該当することとなったときは、当該決定を取り消します。

- ① 複数の事業計画書を提出したとき。
- ② 県が意見を聴取する学識経験者等に個別に接触したとき。
- ③ 応募書類及び追加資料の内容に虚偽又は不正があったとき。
- ④ 応募書類及び追加資料の受付期限までに所定の書類が整わなかったとき。
- ⑤ その他不正な行為があったとき。

(4) 審査結果の公表等

審査結果は、応募書類を提出した法人に書面で通知するとともに、当該法人の名称等を県ホームページ等で公表します。

2 契約の締結

(1) 仮契約の締結

1により決定した移譲予定者と、当該建物等の売買について、山梨県議会で当該財産の処分に係る議決及び山梨県立あゆみの家設置及び管理条例（平成18年山梨県条例第51号）の廃止に係る議決が行われた場合に契約が有効となる旨の条件を付した仮契約を締結します。

(2) 本契約の締結

県立施設の移譲に関する山梨県議会の議決を経たのち、本契約を締結します。

3 契約保証金

移譲予定者は、2の仮契約締結時に、契約保証金として契約金額の100分の10以上の金額を納付してください。この場合において、山梨県財務規則（昭和39年山梨県規則第1

1号) 第111条に定める担保の提供をもって契約保証金の納付に代えることができます。

第4 その他

1 問合せ先

山梨県福祉保健部障害福祉課

〒400-8501 山梨県甲府市丸の内一丁目6番1号（県庁本館1階）

電話 055-223-1463

ファクシミリ 055-223-1464

電子メールアドレス shougai-fks@pref.yamanashi.lg.jp

2 様式のダウンロード

この要項は、県のインターネットのホームページ

(<https://www.pref.yamanashi.jp/shougai-fks/ijyoukoubo.html>)

から入手することができます。

3 添付資料等

(1) 添付資料

資料1・・・あゆみの家案内図

資料2・・・あゆみの家配置図

資料3・・・指定管理者施設の管理運営状況評価（モニタリング）シート（平成30年度事業分）

資料4・・・建物等一覧表

資料5・・・備品一覧表

(2) 質問票等

別紙1・・・質問票

別紙2・・・現地説明会参加票

(3) 申込書様式

様式1・・・移譲に係る公募型プロポーザル参加申込書

[別紙]・・・提出書類一覧表

様式2・・・移譲に関する事業計画書

様式3・・・法人概要書

様式4・・・購入希望価格提案書

様式5・・・誓約書

様式6・・・公募型プロポーザル参加辞退届

(資料1)

あゆみの家案内図

住所 山梨県韮崎市旭町上條南割3314-13

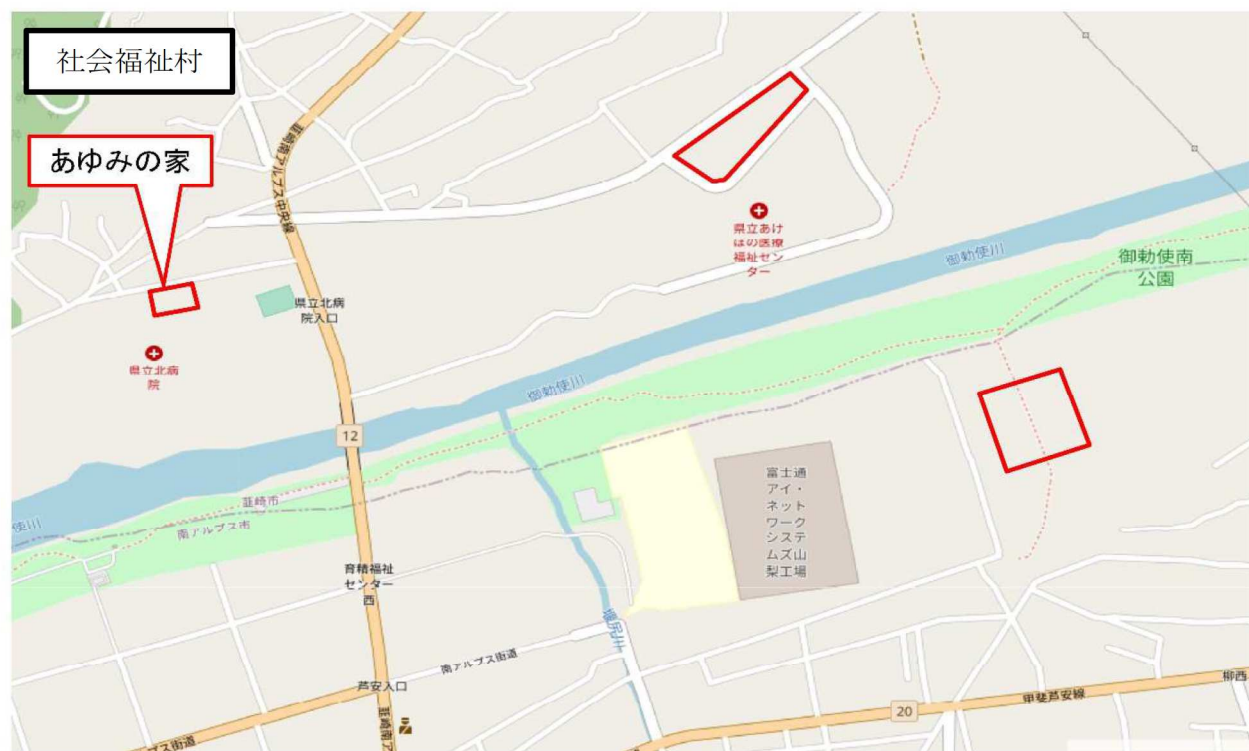
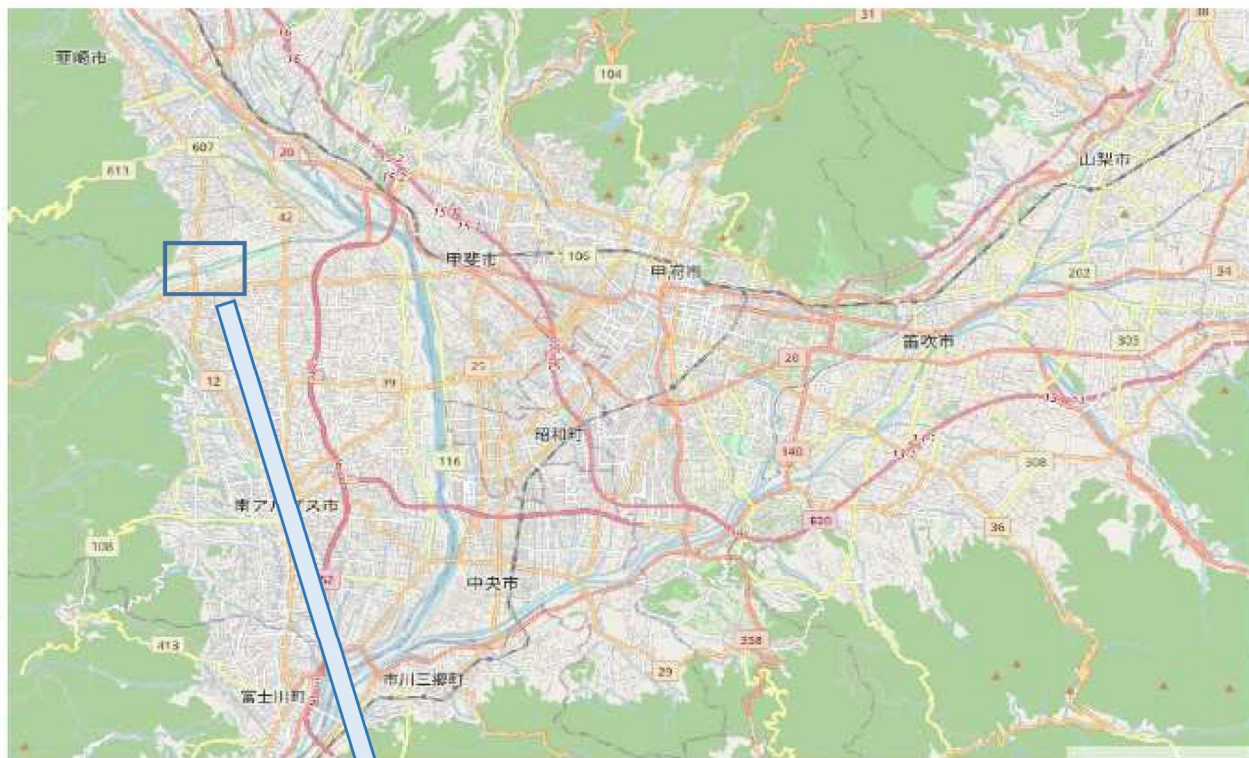

(資料2) あゆみの家配置図

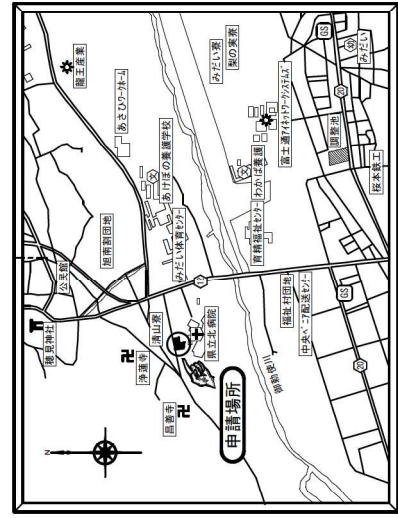
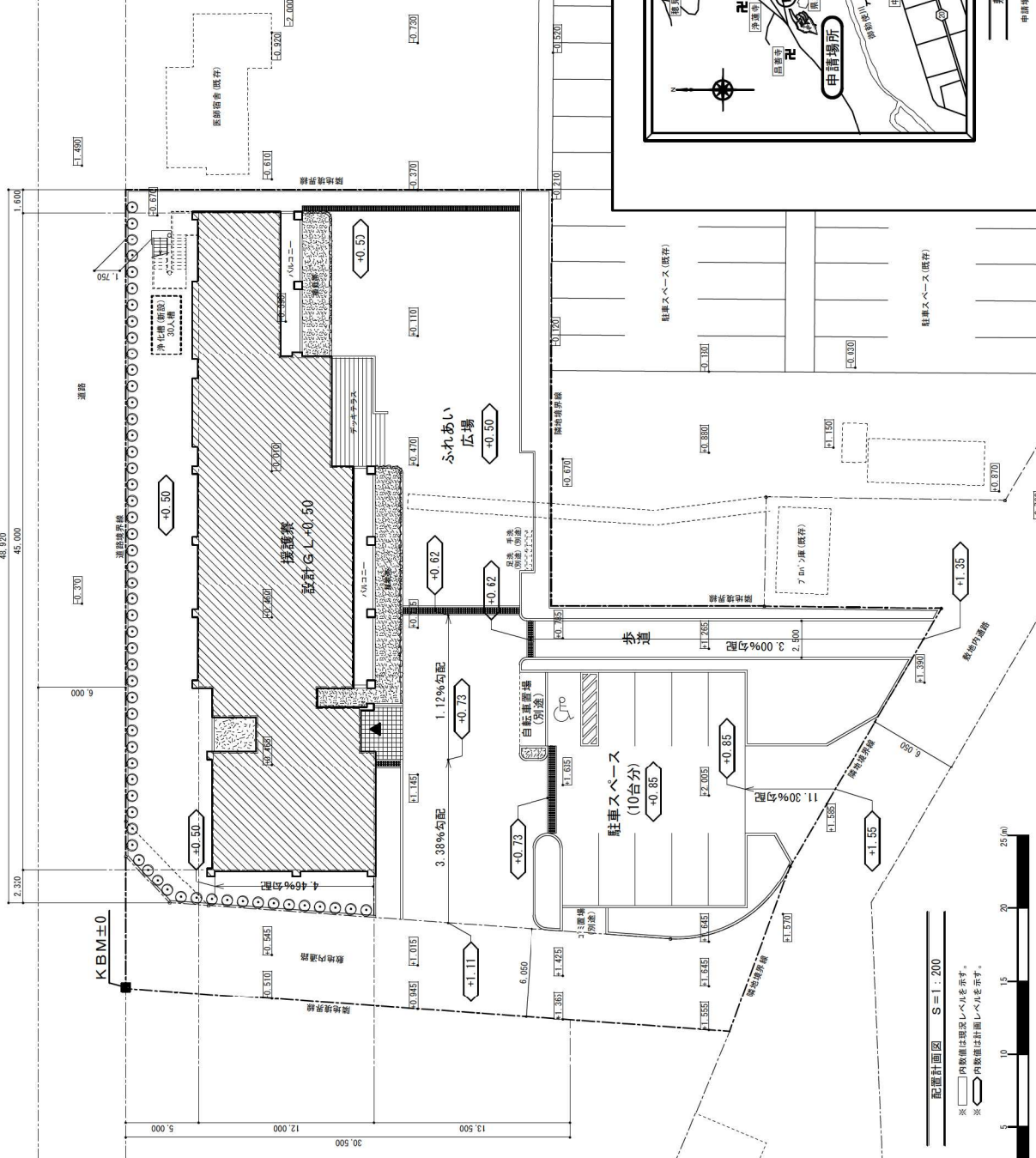

敷地周辺求積図 S=1:200

申請場所: 車町市車町上条菅原(東北北側院敷地内)

工事名称	児童遊園地工事
原簿名称	敷内図・配置図
縮尺	S=1:200
図面番号	A-07

特記 1. 設計GL=KBM+50mmとする。

2. 内敷面は指定レベルを示す。

3. 内敷面は計画レベルを示す。



配置計画図 S=1:200

指定管理者施設の管理運営状況評価(モニタリング)シート(平成30年度事業分)
--

1 施設の概要

施設名	山梨県立あゆみの家	所管課	福祉保健部 障害福祉課
所在地	韮崎市旭町上條南割3314-13	設置年月日 (改築年月日等)	平成19年1月1日
管理方式	社会福祉法人蒼溪会		
設置根拠 (法律、条例等)	山梨県立あゆみの家設置及び管理条例		
設置目的	精神障害者に必要な指導及び訓練を行い、自立した日常生活や社会参加を図るため。		
主な施設内容 (定員等)	<ul style="list-style-type: none"> ○敷地面積:2,169㎡ ○建築延面積:646.09㎡ ○建物の構造:鉄筋コンクリート造2階建 ○施設の内容 <ul style="list-style-type: none"> ・居室(全室個室:10㎡、1階に10部屋、2階に12部屋【収納、ベッド、洗面台、エアコン、カーテン、バルコニー、冷蔵庫】)、多機能室、相談室、浴室、娯楽室及び食堂並びに事務室等 ○各障害福祉サービスの定員 <ul style="list-style-type: none"> ・自立訓練(生活訓練):22人 ・宿泊型自立訓練:20人 ・短期入所:2人 		
主な業務内容	<ul style="list-style-type: none"> (1)施設等の維持保全に関する業務 <ul style="list-style-type: none"> ・施設及び設備器具の維持保全に関する業務を行う。 (2)利用者に対する障害福祉サービス業務 <ul style="list-style-type: none"> ・自立訓練(生活訓練)及び短期入所に係る業務を行う。 		

2 類似施設・近隣施設

名称 施設内容 利用状況等	<ul style="list-style-type: none"> ・梨の実寮:生活介護(52人)、就労移行支援(6人)、就労継続支援B型(12人)、施設入所支援(50人)、短期入所(6人) ・あさひワークホーム:生活介護(38人)、就労移行支援(8人)、就労継続支援B型(34人)、施設入所支援(40人)、短期入所(5人) ・あけぼの医療福祉センター成人寮:生活介護(45人)、自立訓練(機能訓練)(15人)、施設入所支援(40人)、短期入所(15人) ・育精福祉センター成人寮:生活介護(105人)、短期入所(9人)、施設入所支援(90人)
---------------------	---

3 利用状況

単位:人、%

		平成28年度	平成29年度	平成30年度	令和元年度 (目標値)
利用者数	自立訓練(生活訓練)	19	20	20	
	自立訓練(夜間) 宿泊型自立訓練	18	18	18	
	短期入所	1	1	1	
	利用者数合計	38	39	39	
	目標値	44	44	44	44
	目標値設定の考え方及びその理由	定員を目標値とする。			
	対28年度比		102.6%	102.6%	
利用率	86.4%	88.6%	88.6%		

4 指定管理業務の収支状況

単位:円、%

		平成29年度	平成30年度 (計画値)	平成30年度 (実績値)	令和元年度 (計画値)
収入	施設利用料	65,472,249	58,495,000	75,327,320	68,600,000
	指定管理者委託料	0	0	0	
	その他	144,441	160,000	584,318	100,000
	収入合計(A)	65,616,690	58,655,000	75,911,638	68,700,000
支出	人件費	42,618,065	44,093,000	38,992,583	40,500,000
	県への納付金	0	0	0	0
	管理運営費	9,914,379	14,560,000	10,942,631	28,200,000
	うち外部委託費(B)	610,828	800,000	826,533	800,000
支出合計(C)	52,532,444	58,653,000	49,935,214	68,700,000	
収支差額(A-C)	13,084,246	2,000	25,976,424	0	
外部委託比率(B÷C)	1.2%	1.4%	1.7%	1.2%	
利用者一人当たりの経費	1,682,479.2	1,333,068.2	1,946,452.3	1,561,363.6	

5 利用者満足度(アンケート様式は別添のとおり)

実施方法等	実施時期:平成31年2月 実施方法:利用者へのアンケート 回答数:20名
-------	--

単位:%

調査項目	満足	どちらかといえば満足	どちらかといえば不満	不満
部屋の居住性・施設環境	51.0%	43.0%	5.0%	1.0%
入浴	50.0%	50.0%	0.0%	0.0%
提供するサービス(自立訓練)	52.0%	46.0%	2.0%	0.0%
相談・対応	60.0%	39.0%	1.0%	0.0%
施設全般の満足度	50.0%	45.0%	5.0%	0.0%

利用者の意見	<p>①ガスが使えるようになると良い。 ②歯が悪いので柔らかいものを食べたい。 ③好きな音楽プログラムを増やしてほしい。 ④苦手なことにチャレンジするので大変。</p>
利用者の意見への対応	<p>①月1回の調理サークルではグループでの調理を行っている。自炊を希望されるメンバーにはスタッフが見守りにつくなど、個別で対応している。 ②固いものが苦手な方には、おかゆに変更するなどの対応もしている。 ③カラオケやYouTubeトークなど、音楽プログラムの数を増やすことを検討する。 ④ご本人の意思を確認しながら、退所後の生活に求められる生活技能をスモールステップで出来るように促している。</p>

6 評価結果

	指定管理者の自己評価	施設所管課の評価
維持管理業務	法令、事務仕様書等に基づき、適正に業務を遂行した。 保守点検を行い、就前箇所はできるだけ早期に確認・対応している。	業務仕様書、業務計画書どおり適正に実施されている。 利用者の安全や利便性に留意し、保守点検及び日常業務の中で異常が確認された場合は、早急に対応すること。
運営業務	事業計画書に基づき、自立した生活を支援し、本人の自己決定・自己効力感を促す訓練やプログラムを実施し、適正に業務を遂行した。 さらにプログラムに地域貢献できるような活動など、利用者が地域と繋がる支援も検討していきたい。	事業報告書及び現地確認の結果、適正に実施されている。 今後も引き続き利用者個々の特性に鑑みた個別支援計画を策定し、質の高いサービスの提供に努力されたい。
利用状況	待機者はほとんどなく、入退所がスムーズに進むよう、円滑に利用の調整を行っている。 平成30年度の宿泊型自立訓練退所者数:11名(GH5名、アパート2名、自宅2名、サテライト型GH2名) 訪問による生活訓練等、地域で支えることにも力を入れることができた。各サービス事業とも概ね計画どおり運営できた。	ホームページの活用等により施設利用のPRに努めるとともに、引き続き、県内精神科病院、市町村、関係機関との連携強化を行い、利用者の確保に努力されたい。
収支状況	県内精神科病院などと連携を図り、希望者の施設見学の受け入れなどを積極的に行い、利用料収入が増額となった。 引き続き経費削減を図り、効率的な運営を心掛けていく。	安定的な経営運営が行われている。引き続き、施設・設備の計画的な修繕及び経費の節減に努めるとともに利用料収入の確保に努力されたい。
自主事業		
利用者満足度	「満足」「どちらかといえば満足」との回答が90%を超えている。不満の回答には、サービス提供内容の理解が不十分だったり、施設設備の過ごしにくさの意見があった。丁寧な説明や関わりが今後必要であり、利用者の視点を大切にサービス提供を図る。	満足度が全体的に高く、努力の様子が伺える。 引き続き高い満足度を得られるよう、個々のニーズに即した支援を行い、地域での自立した生活を実現させるために必要な訓練及びプログラムの充実を図ること。

<p>運営目標の達成状況</p>	<p>精神科に長期入院している方など、精神障害がある方が自立した地域生活に移行できるように、個別支援計画に沿った生活訓練等を実施している。平成30年度は長期入院の精神障害者だけではなく、ニューロングステイにならないように短期間入院で入所される方、地域や親元からの自立での利用を検討される方、高次脳機能障害等や軽度知的障害の方も入所した。定期的なモニタリングを実施することで、利用者のニーズに沿った質の高いサービスを提供し、2年以内の利用期間で移行できるように支援をしている。</p> <p>利用者個々の状況を丁寧にアセスメントし、必要に応じた支援を行うことにより、利用者の生活の質の向上やスムーズな地域移行を図っている。</p>
<p>施設所管課による総合的な評価及び指導事項</p>	<p>施設管理・運營業務等について、条例、協定等に基づき適正に履行している。質の高いサービスを提供しつつ効率的に運営している。</p> <p>引き続き、県内精神科病院、市町村、関係機関と密接な連携を図り、利用者へのサービスの質の向上に努めること。</p>
<p>施設所管課の指導事項に対する指定管理者の対応状況</p>	<p>今後においても、条例・協定に基づき適正な運営を行うように努力する。サービスの質の向上を図るとともに、引き続き経費節減にも努めていく。</p> <p>平成30年度宿泊型自立訓練は、13名の新規利用者がおり、うち7名は北病院以外からの利用者であった。</p> <p>今後も、県内精神科病院、市町村、関係機関との連携強化を行い、山梨県内の社会的入院の解消、地域移行の推進、8050問題に関わる親元からの自立など、地域課題の解消に貢献できるよう努めていく。</p>

7 管理体制(組織図)

平成30年4月1日現在

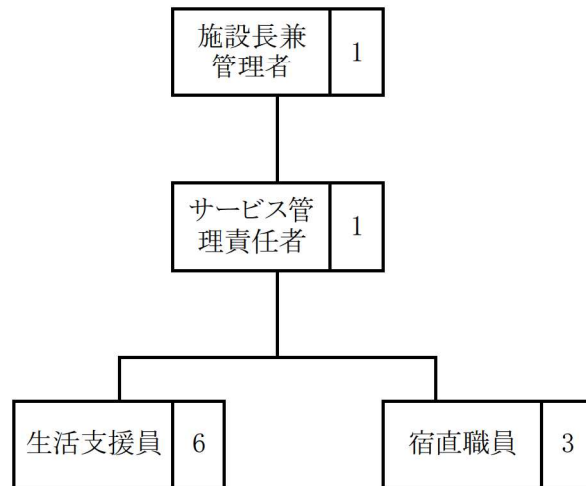

管理者 兼 施設長	1 人
サービス管理責任者	1 人
生活支援員	6 人
宿日直職員	3 人
合計	11 人

(資料4)

建物等一覧表

【建物内訳】

No.	名称	構造	階数	建築日	建築面積(m ²)	延床面積(m ²)
1	あゆみの家	鉄筋コンクリート造	2	H18. 11. 29	492. 79	646. 09

【工作物内訳】

No.	名称	構造	設置日	数量
1	舗装道路	アスファルト	H18. 11. 29	454. 09 m ²
2	舗装道路	アスファルト	H18. 11. 29	156. 23 m ²
3	舗装道路	クレイ	H18. 11. 29	291. 79 m ²
4	舗装道路	砂利	H18. 11. 29	296. 22 m ²
5	舗装道路	コンクリート	H18. 11. 29	6. 00 m ²
6	足洗い場	鉄筋コンクリート造	H18. 11. 29	1 基
7	擁壁	鉄筋コンクリート造	H18. 11. 29	L型擁壁 47. 15m 重力擁壁 60. 05m 縁石 87. 94m
8	擁壁	鉄筋コンクリート造	H18. 11. 29	L型擁壁 38. 05m 重力擁壁 12. 00m 縁石 40. 05m
9	側溝	コンクリート造	H18. 11. 29	縦断用側溝 16. 50m U型側溝 12. 84m P U側溝 6. 00m
10	メッシュフェンス	金属造	H18. 11. 29	H=1200 27. 49m
11	メッシュフェンス	金属造	H18. 11. 29	H=1200 59. 97m 門扉 1ヶ所
12	下水	硬質塩化ビニル管	H28. 3. 16	10m 掃除口柵

(資料5)

備品一覧表

【備品内訳】

No.	品名	規格品質	数量
1	食堂用テーブル	PLUS CP-1551N	4
2	会議用テーブル	PLUS MES-525N	1
3	折り畳み座卓	PLUS YT-62G	2
4	食堂用チェア	PLUS DC420-N	24
5	肘なしチェア	コクヨ CK-100N	4
6	引き違い保管庫 (スチール戸)	コクヨ S-535F1N	1
7	引き違い保管庫 (ガラス戸)	コクヨ S-535GF1N	1
8	引き違い保管庫 (ベース)	コクヨ S-514BF4	1
9	更衣ロッカー (8人用)	PLUS LK-422	1
10	シングルベッド	NLS-602 木製 マットレス付	22
11	公衆電話機	コイン式ピンク電話機	1
12	傘立て	PLUS U-36N	1
13	縦型ブラインド	W3000×H5150	2
14	テレビ	パナソニック TH-37PX60	1
15	テレビ専用台	パナソニック TY-S37PX60	1
16	全自動洗濯機	三菱 MAW-N7YP	2
17	衣類乾燥機	サンヨー CDEC551	2
18	衣類乾燥機専用台	サンヨー KA-SDS-FX3	2

(別紙1)

質 問 票
(あゆみの家)

令和 2 年 月 日

法人名 _____

代表者氏名 _____

担当者氏名 _____

(電話 _____)

(ファクシミリ _____)

(メールアドレス _____)

※質問への回答は電子メールで行いますので、
必ず、メールアドレスを記載してください。

実施要項又は資料等の該当項目	質 問 内 容

整理番号 _____

(別紙2)

現 地 説 明 会 参 加 票
(あゆみの家)

令和 2 年 月 日

法人名 _____

代表者氏名 _____

担当者氏名 _____

(電話 _____)

(ファクシミリ _____)

(メールアドレス _____)

参加者氏名	参加者所属・職名
(記載例) やまなし ゆうと 山梨 優人	社会福祉法人〇〇会□□課 課長

※参加人数は、応募1団体当たり3名以内としてください。

整理番号 _____

(様式1)

山梨県立あゆみの家の移譲に係る公募型プロポーザル参加申込書

令和 年 月 日

山梨県知事 長崎 幸太郎 殿

申請者 郵便番号
主たる事務所の所在地
法人の名称
代表者氏名
電話番号

印

山梨県立あゆみの家の移譲に係る公募型プロポーザルに参加したいので、必要書類を添付の上、申し込みます。

(別紙)

【提出書類一覧表】

様式	項目	提出の有無
様式2	移譲に関する事業計画書	
	①施設運営の運営方針	
	②施設の建て替え・大規模修繕による機能向上	
	③収支計画の内容、適格性及び実現の可能性（収支計画書）	
	④施設の維持管理の内容	
	⑤利用者の安全・衛生管理のための管理体制及び非常時の対応方針	
	⑥サービスの向上を図るための具体的手法及び期待される効果	
	⑦地域の障害者福祉の向上に期待される効果	
	⑧平等な利用を図るための具体的手法及び期待される効果	
	⑨安定的な運営が可能となる体制（人員配置計画）	
⑩安定的な運営が可能となる経理的基盤		
様式3	法人概要書（役員名簿には履歴を添付）	
様式4	購入希望価格提案書	
様式5	誓約書	
付属書類	定款、寄附行為、規約その他これに代わる書類	
	登記事項証明書等（3ヶ月以内に取得したもの）	
	印鑑証明書（3ヶ月以内に取得したもの）	
	収支予算書	
	事業報告書（直近3事業年度分）	
	貸借対照表、財産目録（直近3事業年度分）	
	資金収支計算書、事業活動収支計算書又はこれらに準ずるもの（直近3事業年度分）	
	法人税、消費税、法人事業税、法人都道府県民税及び地方消費税に関する納税証明書	
	移譲の申込に関する意志決定を証する法人理事会等の議事録	
	法人の案内資料（パンフレット等）	

(様式2)

移譲に関する事業計画書

施設名	山梨県立あゆみの家
所在地	
団体名	
代表者氏名	
T E L	
F A X	
メールアドレス	
担当者所属	
担当者氏名	

(様式2-①)

「施設運営の実施方針」

施設の運営に当たっての基本理念・運営方針の具体的な手法を記入してください。

1. 施設の運営に当たっての基本理念・運営方針

2. 利用者への適切なサービスの提供についての方針、考え方

※定員の提案及び定員設定の考え方、利用者の社会参画、地域交流の推進 等

3. 利用者の人権、人格の尊重についての方針、考え方

4. 個人情報、プライバシーの保護についての方針、考え方

(様式2-②)

「施設の建て替え・大規模修繕による機能向上」

施設の老朽化に対応するための、建て替え又は大規模修繕についての考え方（計画など）を記入してください。

1. 建て替え又は大規模修繕の内容

※建て替え又は大規模修繕の想定時期、機能向上の内容

2. 建て替え又は大規模修繕の資金計画

※建て替え又は大規模修繕の想定費用、資金調達の手法

(様式2-③ その1)

「収支計画の内容、的確性及び実現の可能性」

収支計画の策定の考え方、実現に向けた取組み内容について記入してください。

1. 収支計画の策定の考え方、内容

2. 実現に向けて取り組む事項の具体的な手法

(様式2-③ その2)

「収支計画書」

(単位:千円)

区 分		令和3年度	令和4年度	令和5年度	令和6年度	備考
収 入	利用料金収入					
	自動販売機					
	その他					
収入合計(A)						
支 出	人 件 費	給与				
		手当等				
		法定福利費				
		賃金				
	管 理 費	光熱水費				
		修繕費				
		委託費				
		原材料費				
	事 務 費	報償費				
		旅費				
		交際費				
		消耗品費				
		燃料費				
		印刷製本費				
		運賃運搬費				
		広告料				
		手数料				
		保険料				
		使用料及び賃借料				
		備品購入費				
		負担金				
		公租公課費				
		その他				
		支出合計(B)				
	(A)-(B)					

利用料金収入の内訳

(上段:利用件数、下段:収入金額)

区 分		令和2年度	令和3年度	令和4年度	令和5年度	備考
単 価						
合 計						

- 利用料金収入は条例で定める額の範囲内で算定してください。
- 消費税及び地方消費税を含んだ額を記入してください。
- 内容欄は適宜追加してください。
- 積算根拠となる資料(税抜き価格と消費税が区別できること。様式自由。A4縦、横書)を提出してください。

(様式 2 - ④)

「施設の維持管理の内容」

施設及び設備の維持管理内容を記入してください。

1. 施設及び設備維持管理の具体的な手法

2. 効率的な維持管理を行うための具体的な取り組み

(様式2-⑤)

「利用者の安全・衛生管理のための管理体制及び非常時の対応方針」

利用者の安全・衛生管理を確保していくための、管理体制及び非常時の対応について記入してください。

1. 利用者の安全確保・衛生確保・健康管理についての具体的な取り組み

※健康保持や感染予防対策等の業務内容、安全衛生対策徹底事項 等

2. 医療機関との連携についての具体的な取り組み

3. 職員の事故防止対策、防災・防犯に関する安全管理体制の具体的な取り組み

※職員間のコミュニケーションの確保、事故発生の予防、防犯防火体制の充実強化、警備等保守管理 等

(様式2-⑥)

「サービスの向上を図るための具体的手法及び期待される効果」

利用者への適切なサービスの提供、向上への取り組み内容を記入してください。

1. 利用者への適切なサービスの提供について

(1) 「自立訓練支援」、「自立訓練支援(宿泊型)」の具体的な支援内容

- ・支援内容や支援の考え方についても含めて記載してください。

※自立訓練支援(個別支援計画、食事、排せつ、入浴等)、その他の支援サービス(金銭管理、買い物支援等)、行事の実施、入所者等の自主活動等

(2) 「短期入所」の具体的な支援内容

- ・支援内容や支援の考え方についても含めて記載してください。

(様式2-⑥)

「サービスの向上を図るための具体的手法及び期待される効果」

利用者への適切なサービスの提供、向上への取り組み内容を記入してください。

2. 日常生活、社会活動に関する支援の具体的な取り組み

- ・趣味、余暇活動、家族との交流なども含めて記載してください。

3. 地域移行の支援の具体的な取り組み

4. 家族との連携（機関誌、ホームページ、保護者会 等）

(様式2-⑦)

「地域の障害者福祉の向上に期待される効果」

施設を核とした、地域の障害者福祉サービスを向上させる取り組み内容を記入してください。

1. 地域のサービス需要を踏まえた、新たなサービスの提供など、サービスの向上の具体的な取り組み

2. 地域の障害者に対する支援の具体的な取り組み

3. 地域生活支援拠点と連携した取り組み

(様式2-⑧)

「平等な利用を図るための具体的手法及び期待される効果」

実施事業及び利用者への対応の具体的な取り組みを記入してください。

1. 苦情解決体制

- ・ 苦情解決体制、苦情解決の手順なども含めて記載してください。

2. 施設の利用待機者への対応

3. 施設、事業内容などの情報の提供

(様式2-⑨ その1)

「安定的な運営が可能となる体制」

安定した職員体制の確保に向けた具体的な取り組みを記入してください。

1. 職員の採用、確保

- ・ 職員採用方針、人材確保の目標と課題なども含めて記載してください。

2. 職員の指導育成・研修体制

- ・ 研修の基本方針・基本目標、職場研修、研修計画なども含めて記載してください。

(様式2-9) その2)

「人員配置計画」

役職・職種	担当業務内容	能力、資格、実務経験年数等	雇用形態				職員の年齢層	雇用者の確保の方策	備考
			正規	パート	委託	その他 (具体的に)			

※配置するすべての職員について記入してください。

※役職欄については、あゆみの家を運営する上で必要と思われる役職を記入してください。

※能力、資格、実務経験年数等欄は実際に配置する予定職員を想定の上、記入してください。

※雇用形態欄は、実際に勤務する職員を想定して該当する欄に○印を記入してください。

「正規」は、週40時間程度勤務し貴団体が複数年にわたり雇用する職員とします。「パート」は、非常勤で臨時に契約する職員とします。

※職員の年齢層欄は、20代、30代、40代等目安で結構ですので記入してください。

※雇用者の確保の方策欄は、申請者が既に雇用している者（雇用済）又は今後雇用を予定する者（予定）の別、その用途を記入してください。

※勤務体制（勤務時間・休日設定）は、「様式2-9その3」により記入してください。併せて従業員に必要な資格等の証明を添付してください。

※記入欄が不足する場合には、適宜広げるか複数ページで作成してください。

(様式2-⑩)

「安定的な運営が可能となる経理的基盤」

安定的な運営（財務状況や金融機関及び出資者等の支援体制）が可能となる経理的基盤を記入してください。

(様式3)

「法人概要書」

法人の種別	社会福祉法人
法人名	
代表者氏名	
主たる事務所の所在地	
設立年月日	
基本財産	千円
売上高	千円
職員数	人
業務内容	
法人の特色	
実績	類似業務の運営実績 ○施設の概要 ・施設名称 ・施設の種別 ・所在地 ・設置年月日 ・定員及び利用児数（申請日現在） ・施設規模（敷地、延床面積）等 ○業務の概要 ・業務内容 ・管理運営体制 ・管理運営業務 等

※ 職員数欄は、申請時の人数を記入してください。

※ 「組織図」を添付すること。

※ 法人、施設の概要等がある場合は、添付してください。

(様式 3 - ①)

「法人役員等一覧」

法人名：

役職名	(フリガナ) 氏 名	性別 (男女)	生年月日	現住所

- ※ 役員全員（非常勤を含む）について記載してください。
- ※ 履歴書を添付してください
- ※ 欄が不足する場合は、行を追加して記入してください。

(様式4)

購入希望価格提案書

山梨県知事 殿

年 月 日

所在地

団体名

代表者氏名

印

山梨県立あゆみの家の移譲にあたり、建物及び工作物の購入希望金額を次のとおり提案します。

購入希望金額（提案価格）

円

〔記載上の注意〕

※建物・工作物を合わせた購入希望金額を円単位で記載してください。

※消費税（消費税及び地方消費税）は課税されませんので、提案価格に消費税は上乗せされません。

(様式5-①)

誓 約 書

山梨県知事 殿

年 月 日

所在地

団体名

代表者氏名

印

山梨県立あゆみの家の移譲に係る公募型プロポーザル参加申込を行うにあたり、次の事項について真実に相違ありません。

- 山梨県立あゆみの家の移譲に係る公募型プロポーザル実施要項 第2-1の応募資格要件を満たしています。
- 提出した申込書類に虚偽または不正はありません。

(様式5-②)

誓 約 書

私は、下記の事項について誓約します。

なお、県が必要な場合には、山梨県警察本部に照会することについて承諾します。

また、照会で確認された情報は、今後、私が県と行う他の契約等における身分確認に利用することに同意します。

記

- 1 自己又は自社の役員等が、次のいずれにも該当する者ではありません。
 - (1) 暴力団（暴力団員による不当な行為の防止等に関する法律（平成3年法律第77号）第2条第2号に規定する暴力団をいう。以下同じ。）
 - (2) 暴力団員（同法第2条第6号に規定する暴力団員をいう。以下同じ。）
 - (3) 自己、自社若しくは第三者の不正の利益を図る目的又は第三者に損害を加える目的をもって、暴力団又は暴力団員を利用している者
 - (4) 暴力団又は暴力団員に対して資金等を供給し、又は便宜を供与するなど、直接的若しくは積極的に暴力団の維持・運営に協力し、又は関与している者
 - (5) 暴力団又は暴力団員と社会的に非難されるべき関係を有している者
 - (6) 下請契約又は資材、原材料の購入契約その他の契約に当たり、その相手方が上記(1)から(5)までのいずれかに該当することを知りながら、当該者と契約を締結している者
- 2 1(2)から(6)に掲げる者が、その経営に実質的に関与している法人その他の団体ではありません。

年 月 日

山梨県知事 殿

[法人、団体にあつては事務所所在地]

住 所

[法人、団体にあつては法人・団体名、代表者名]

(ふりがな)

氏 名

印

生年月日 (大正・昭和・平成) 年 月 日

(様式6)

公募型プロポーザル参加辞退届

年 月 日

山梨県知事 殿

申請者 所在地
法人名
代表者氏名

印

山梨県立あゆみの家の移譲を受けるため令和 年 月 日参加申込書を提出
しましたが、以下の理由により辞退したいので届け出ます。

辞退理由