

平成 2 5 年

毎月勤労統計調査結果報告

— 地 方 調 査 —

山 梨 県

# ま え が き

「毎月勤労統計調査」は、厚生労働省所管の統計法に基づく基幹統計として、事業所規模5人以上の事業所を対象に、我が国の賃金、労働時間及び雇用の動きについて調査するもので、本県では、毎月この調査の地方調査結果を取りまとめ、「山梨の賃金・労働時間及び雇用の動き」として公表しています。

さて、平成25年の我が国や本県を取り巻く経済状況を顧みると、平成24年年央から欧州政府債務危機に伴う世界景気の減速等によりより弱い動きとなったものの、平成25年に入って、経済政策への期待等から株高が進んだこと等を背景に企業や家計のマインドが改善し、内需がけん引する形で、景気は持ち直しに転じ、緩やかな回復基調になりました。

こうした状況を踏まえ、この度、「平成25年毎月勤労統計調査結果報告」として、平成25年1月から12月までの1年間分の調査結果と、年1回実施する事業所規模1人から4人の事業所を対象とした「特別調査」の結果も含めて取りまとめました。

本報告書を本県の労働・経済施策の基礎資料として、また企業経営等の参考資料として広くご利用いただければ幸いです。

また、調査の実施にあたりまして、多大なご理解の上、ご回答をいただきました各事業所事業主様をはじめ、調査関係者の方々に厚く御礼申し上げますとともに、今後とも一層のご理解、ご協力を賜りますようお願いいたします。

平成26年12月

山梨県 企画県民部 統計調査課

# 目 次

## I 毎月勤労統計調査について

1 毎月勤労統計調査の説明	2
2 主要調査事項の説明	3
3 毎月勤労統計調査地方調査の説明	4

## II 毎月勤労統計調査地方調査結果について

1 調査結果について	10
(1) 結果の概要	10
(2) 賃金の動き	12
(3) 出勤日数・労働時間の動き	15
(4) 雇用の動き	16
(5) 全国との比較	17

## III 毎月勤労統計調査 特別調査について

1 毎月勤労統計調査特別調査の説明	30
2 調査結果について	31

## IV 統計表

第1表 産業別 名目賃金指数（現金給与総額）	36
第2表 産業別 名目賃金指数（きまって支給する給与）	38
第3表 産業別 実質賃金指数（現金給与総額）	40
第4表 産業別 実質賃金指数（きまって支給する給与）	42
第5表 産業別 労働時間指数（総実労働時間）	44
第6表 産業別 労働時間指数（所定内労働時間）	46
第7表 産業別 労働時間指数（所定外労働時間）	48
第8表 産業別 常用雇用指数（就業形態計）	50
第9表 調査産業計 実数表	52



# I 毎月勤労統計調査について

# 1 毎月勤労統計調査の説明

## (1) 調査の目的

この調査は、統計法に基づく基幹統計であり、雇用、給与及び労働時間について、全国調査にあつてはその全国的な変動を毎月明らかにすることを、地方調査にあつてはその都道府県別の変動を毎月明らかにすることを、特別調査にあつては全国調査及び地方調査を補完することを目的とする。

## (2) 調査の体系

調査の体系は、次のとおりである。

対象とする 事業所の規模 (常用労働者数)	調査の種類			調査方法
	全国調査	地方調査	特別調査	
目的とする統計	全国統計	都道府県別 統計	全国、都道 府県別統計	
30人以上	毎月対象 (第一種事業所)		対象外	郵送又は オンライン方式
5～29人	毎月対象 (第二種事業所)			実地又は オンライン方式
1～4人	対象外		年一回対象	実地方式

この報告書は、上記のうち、平成25年の山梨県にかかる結果をまとめたものである。

## (3) 調査事項

### ① 全国調査及び地方調査

全国調査及び地方調査における調査事項は、事業所の属性、前調査期間末労働者数、増加及び減少労働者数、調査期間末労働者数、調査期間中の延べ出勤日数、延べ所定内及び所定外労働時間並びにその間の労働に対して支払われる「きまって支給する給与」の総額、うち「超過労働給与」の総額及び調査期間中に支払われる「特別に支払われた給与」の総額、うち賞与等であり、いずれも常用労働者に関するものである。「超過労働給与」及び賞与以外は男女別に調査している。また、賞与以外は男女計の内数として、パートタイム労働者に係る部分も調査している。

### ② 特別調査

特別調査における調査事項は、事業所の属性、各常用労働者の氏名、性、通勤、住込みの別、家族労働者であるかどうかの別、年齢、勤続年数、出勤日数、1日の実労働時間、きまって支給する現金給与額及び特別に支払われた現金給与額である。

## 2 主要調査事項の説明

### (1) 主要な調査事項の定義

#### ① 現金給与額

賃金、給料、手当、賞与その他名称を問わず、労働の対価として労働者に通貨で支払うもので、所得税、社会保険料、組合費等を差し引く以前の総額である。

「現金給与総額」とは、「きまって支給する給与」と「特別に支払われた給与」との合計である。

「きまって支給する給与」とは、労働契約・団体協約あるいは事業所の給与規則等によってあらかじめ定められている支給条件、算定方法によって支給される給与のことであって、超過労働給与も含む。

「特別に支払われた給与」とは、夏季・年末賞与、労働協約の改訂等に伴う定期昇給やベースアップ等の差額追給、3カ月を超える期間で算定される給与、あらかじめ労働契約や規則等に定められていない一時的又は突発的理由に基づいて労働者に現実に支払われた給与、あらかじめ労働契約や規則等に定められていてもその支給が稀な給与及び支給事由の発生が不確定な給与等のことである。

#### ② 出勤日数

調査期間中に労働者が実際に出勤した日数のことである。有給でも事業所に出勤しない日は出勤日にはならないが、1日のうち1時間でも就業すれば出勤日とする。

#### ③ 実労働時間数

調査期間中に労働者が実際に労働した時間数のことである。

「総実労働時間」とは、「所定内労働時間」と「所定外労働時間」の合計である。

「所定内労働時間」とは、事業所の就業規則で定められた正規の始業時刻と終業時刻との間の休憩時間を除いた実労働時間数のことである。

「所定外労働時間」とは、早出、残業、休日出勤等における実労働時間数のことである。

#### ④ 常用労働者

「常用労働者」とは、期間を定めずに、又は1カ月を超える期間を定めて雇用されている者及び臨時又は日雇労働者で、前2カ月の各月にそれぞれ18日以上雇われた者をいう。事業主又は法人の代表者、無給の家族従事者は除かれる。

「パートタイム労働者」とは、常用労働者のうち1日の所定労働時間が一般の労働者より短い者及び1日の所定労働時間が一般の労働者と同じで1週の所定労働日数が一般の労働者よりも短い者のことである。

「一般労働者」とは、「常用労働者」のうち「パートタイム労働者」を除いた者のことである。

### 3 毎月勤労統計調査地方調査の説明

#### (1) 調査の範囲

日本標準産業分類（平成19年11月改訂）に定める鉱業、採石業、砂利採取業、建設業、製造業、電気・ガス・熱供給・水道業、情報通信業、運輸業、郵便業、卸売業、小売業、金融業、保険業、不動産業、物品賃貸業、学術研究、専門・技術サービス業、宿泊業、飲食サービス業、生活関連サービス業、娯楽業、教育、学習支援業、医療、福祉、複合サービス事業、サービス業（他に分類されないもの）に属し、常時5人以上の常用労働者を雇用する事業所の中から抽出された事業所について行っており、山梨県においては約550事業所が調査対象となっている。

#### (2) 調査期日、体系及び調査方法

##### ① 調査期日

調査期日は、毎月末現在（給与締切日の定めがある場合は、毎月最終給与締切日現在）である。

##### ② 調査体系

調査対象は、新設・廃止等の事業所の安定性や事業所側の事務処理負担等を考慮し、事業所規模により調査方法を区分している。規模30人以上の事業所を「第一種事業所」、規模5～29人の事業所を「第二種事業所」と呼ぶ。

##### ③ 調査方法

第一種事業所にかかる調査においては、事業主が調査票に記入して郵送により提出する方式（郵送調査方式）、または電子情報処理組織により提出する方式（オンライン方式）としている。

第二種事業所にかかる調査においては、統計調査員が調査事業所の事業主に対して質問し、調査票を作成する方式（実地他計方式）、または電子情報処理組織により提出する方法（オンライン方式）としている。



### (3) 調査対象の抽出方法及び入れ替え

経済センサス基礎調査（※）結果による事業所名簿を母集団とする標本調査であり、定期的に標本（調査対象事業所）の入れ替えを行っている。

調査対象の抽出方法等は、次のとおりである。

	第一種事業所	第二種事業所
抽出方法	経済センサス基礎調査結果による事業所名簿を母集団とする事業所抽出方式（層化一段抽出方式）。	経済センサス基礎調査結果による基本調査区を調整し作成した「毎勤第二種基本調査区」から指定調査区を層化抽出した後、当該調査区内事業所名簿から事業所を抽出する方式（層化二段抽出方式）。
調査対象期間及び入れ替え	調査対象期間は、原則として36カ月。調査対象事業所は、最新の経済センサス基礎調査結果による事業所名簿を母集団として抽出した事業所に一斉に交替する（抽出替え）。	調査対象期間は、原則として18カ月。調査対象事業所は、当該事業所の属する調査区を3組に分けて、6カ月ごと3分の1ずつ交替する（ローテーション方式）。

※ 経済センサス基礎調査とは、事業所及び企業の経済活動の状態を調査し、すべての産業分野における事業所及び企業の従業者規模等の基本的構造を全国及び地域別に明らかにすること及び各種統計調査実施のための基礎資料を得ることを目的として実施している、統計法に基づく基幹統計である。

### (4) 推計の方法

この調査による結果の数値は、調査対象事業所の報告をもとにして本県の規模5人以上のすべての事業所に対応するよう復元された数値であり、推計の方法は次のとおりである。

① 調査票数値を集計する

調査票の調査項目を産業・事業所規模・性別の各区分について合計する。

② 推計比率を求める

別途定めた母集団労働者数（前月末推計常用労働者数）を①において集計した前月末常用労働者数の男女計で除す。この結果によって得られた比率を推計比率といい、各集計区分について求める。

③ 推計値を求める

①で求めた調査項目ごとの合計値にそれぞれ対応する②で求めた推計比率を乗じる。この結果が、本県の規模5人以上の全事業所に対応する推計値である。

④ 1人1カ月あたりの数値を求める

1人1カ月平均出勤日数及び労働時間等は、③において求めたそれぞれの推計値を前月末の常用労働者数と本月末常用労働者数との平均で除した値となる。

(5) 利用上の注意

① サービス業（他に分類されないもの）（その他の生活関連サービス業のうち家事サービス業及び外国公務を除く）は、以下「サービス業」という。また、「複合サービス事業」とは、郵便局や協同組合（他に分類されないもの）であり、「生活関連サービス業、娯楽業」とは、洗濯・理容・美容・浴場業や娯楽業（映画館やスポーツ施設提供業）等である。詳細は日本標準産業分類を参考とする。

② 次の産業にかかる調査結果は、調査事業所数が僅少又は当該産業に属する事業所数が少ないため公表していないが、調査産業計には含まれている。

C 鉱業，採石業，砂利採取業

③ 本調査では、調査結果を時系列的利用に供するため、基準年（平成22年）の年平均を100とする指数を算出している。指数は、基準年の変更及びギャップ修正により改訂されることがあり、調査時点の絶対的水準を表す賃金、労働時間及び常用労働者等の実数値については、原則として改訂を行わないこととしている。

④ 実質指数とは、平成22年の物価を基準として評価するため、甲府市消費者物価指数（持家の帰属家賃を除く総合指数）を使用して物価変動による影響を除去したものである。

⑤ 調査対象事業所が変わった場合、調査結果に時系列的な断層が生じるおそれがあることから、第一種事業所の入れ替え（抽出替え）に併せ、調査結果を時系列的利用に供する目的で算出する指数についてはこれを遡及して改訂することとしており（ギャップ修正）、最近では平成24年1月分調査における抽出替えに伴い、ギャップ修正を実施し、指数の遡及改訂及び基準年（平成17年平均＝100から平成22年平均＝100へ）の変更を行った。

このギャップ修正においては、新旧の調査対象事業所が入れ替わったことに伴い生じたギャップを調整したほか、集計に用いる母集団労働者数を事業所・企業統計調査の平成18年結果から、経済センサス基礎調査の平成21年結果に基づく労働者数に変更し、その結果生じた労働者の産業構成の変動によるギャップも併せて調整した。

このギャップ修正により指数を改訂した遡及期間は、次のとおりである。

項目	遡及期間
現金給与指数	平成21年2月～平成23年12月
労働時間指数	平成21年2月～平成23年12月
常用雇用指数	平成18年10月～平成23年12月

- ⑥ 増減率は、原則として指数により算出している。このため、平成24年1月分調査における抽出替えに伴うギャップ修正では、増減率についても改訂した。増減率を改訂した遡及期間は、指数を改訂した遡及期間と同じである。
- ⑦ 四捨五入等により、数値の内訳と合計等は必ずしも一致しない。
- ⑧ 指数及び増減率は、調査対象事業所の抽出替えに伴うギャップ修正、基準年の変更等により将来改訂される場合がある。
- ⑨ 第二種事業所については、6カ月ごとに3分の1の事業所が組替えられるが、その際にギャップ修正等を行わないため、対前年比等の指標について、振幅が大きくなることもある。
- ⑩ 次の産業にかかる調査結果は、以下の理由により指数及び前年比が公表できない。
- (1) 日本標準産業分類の変更（平成19年11月改訂）に伴い平成21年以前の結果と接続ができない。
- M 宿泊業，飲食サービス業  
R サービス業（他に分類されないもの）
- (2) 新しく制定された分類であり過去の数値がない。
- K 不動産業，物品賃貸業  
L 学術研究，専門・技術サービス業  
N 生活関連サービス業，娯楽業
- (3) 21年以前は調査事業所数が僅少であり秘匿扱いであったが、22年1月の調査事業所の変更に伴い、調査事業所数が増加したため本調査結果より実数値の公表をしている。
- F 電気・ガス・熱供給・水道業
- (4) 上記（1）、（2）により数値がない指標については「－」とし、（3）により秘匿扱いの指標については「x」としている。



## Ⅱ 毎月勤労統計調査 地方調査結果について

# 1 調査結果について

## (1) 結果の概要

### ① 賃金

事業所規模5人以上の平成25年における1人平均月間現金給与総額（以下「現金給与総額」という。）は、調査産業計で286,700円であり、前年に比べて1.3%増で、2年ぶりの増加であった。

このうち、きまって支給する給与は、242,668円であり、前年に比べて1.1%増で、2年ぶりの増加であった。

特別に支払われた給与は44,032円であり、前年に比べて2.3%増であった。

消費者物価指数（持家の帰属家賃を除く総合指数）の対前年比は、0.8%増であり、実質賃金（現金給与総額）の対前年増減率は、0.5%増であった。

（表－1、統計表p32、p34、p36）

### ② 出勤日数・労働時間

事業所規模5人以上の平成25年における出勤日数は、調査産業計で19.2日であり、前年に比べて0.1日減であった。

総実労働時間は、調査産業計で147.2時間であり、前年に比べて0.3%減で、3年ぶりの減少であった。

このうち、所定内労働時間は、137.3時間であり、前年に比べて0.6%減で、3年ぶりの減少であった。また、所定外労働時間は、9.9時間であり、前年に比べて4.6%増で、2年ぶりの増加であった。

また、製造業の所定外労働時間は、17.0時間であり、前年に比べて6.6%増で、2年ぶりの増加であった。

（表－1、統計表p40、p42、p44、p48）

### ③ 雇用

事業所規模5人以上の平成25年における常用労働者数は、調査産業計で265,431人であり、前年に比べて1.6%減で、2年連続の減少であった。

一般労働者は183,074人であり、前年に比べて2.5%減であった。

パートタイム労働者は82,357人であり、前年に比べて0.3%増であった。

（表－1、統計表p46）

表－1 平成25年山梨の賃金・労働時間及び雇用の動き（事業所規模5人以上）

（平成22年平均＝100）

	実数値		指数		増減率（前年比）		
	山梨	全国	山梨	全国	山梨	全国	
現金給与	円	円			%	%	
	現金給与総額	286,700	314,054	101.5	99.1	1.3	0.0
	きまって支給する給与	242,668	260,353	101.7	99.0	1.1	△ 0.5
	所定内給与	226,625	241,250	101.8	98.6	0.9	△ 0.6
	超過労働給与	16,043	19,103	-	-	4.1	1.8
	特別に支払われた給与	44,032	53,701	-	-	2.3	2.1
労働時間	時間	時間			%	%	
	総実労働時間	147.2	145.5	100.3	99.3	△ 0.3	△ 1.0
	所定内労働時間	137.3	134.9	100.2	98.9	△ 0.6	△ 1.3
	所定外労働時間	9.9	10.6	102.7	103.9	4.6	2.3
	所定外労働時間（製造業）	17.0	15.0	101.8	106.4	6.6	2.6
常用雇用	人	千人			%	%	
	常用労働者	265,431	46,129	98.7	102.1	△ 1.6	0.8
	一般労働者	183,074	32,548	99.4	99.9	△ 2.5	△ 0.1
	パートタイム労働者	82,357	13,581	95.5	107.8	0.3	3.1

注) 指数を作成していない超過労働給与及び特別に支払われた給与については、修正処理した実数値により増減率を算出している。

## (2) 賃金の動き

### ① 産業別にみた賃金の動き

事業所規模5人以上の現金給与総額の対前年比を産業別にみると、「不動産業、物品賃貸業」（対前年比20.9%増）など8産業で増加し、「サービス業」（対前年比7.2%減）など7産業で減少した。

きまって支給する給与は、「不動産業、物品賃貸業」（対前年比18.5%増）など10産業で増加し、「運輸業、郵便業」、「サービス業」（対前年比7.1%減）など5産業で減少した。

特別に支払われた給与は、「教育、学習支援業」（対前年差18,831円増）など10産業で増加し、「卸売業、小売業」（対前年差7,015円減）など5産業で減少した。（表-2）

表-2 産業別現金給与総額（事業所規模5人以上）

区 分	現金給与総額			きまって支給する給与			特別に支払われた給与	
	実数	指数	対前年比	実数	指数	対前年比	実数	対前年差
	円		%	円		%	円	円
調 査 産 業 計	286,700	101.5	1.3	242,668	101.7	1.1	44,032	1,269
建 設 業	336,775	109.7	9.3	297,937	104.2	6.0	38,838	11,934
製 造 業	347,154	105.1	0.8	283,898	103.4	0.7	63,256	624
電 気・ガ 斯・熱 供 給・水 道 業	555,337	89.9	7.4	483,876	101.2	5.1	71,461	16,263
情 報 通 信 業	422,932	86.2	△ 1.6	345,632	91.9	△ 1.3	77,300	△ 2,514
運 輸 業 , 郵 便 業	260,549	94.4	△ 4.5	231,034	101.4	△ 7.1	29,515	5,928
卸 売 業 , 小 売 業	229,838	107.9	△ 1.3	204,986	110.0	2.0	24,852	△ 7,015
金 融 業 , 保 険 業	396,046	101.5	6.3	315,546	100.7	4.9	80,500	9,381
不 動 産 業 , 物 品 賃 貸 業	361,704	122.6	20.9	295,339	118.1	18.5	66,365	16,917
学 術 研 究 , 専 門 ・ 技 術 サ ー ビ ス 業	373,051	105.2	11.8	304,144	102.3	10.5	68,907	12,953
宿 泊 業 , 飲 食 サ ー ビ ス 業	111,555	104.9	△ 3.4	107,972	106.3	△ 4.7	3,583	1,308
生 活 関 連 サ ー ビ ス 業 , 娯 楽 業	216,478	104.6	13.6	204,206	105.2	10.6	12,272	6,207
教 育 , 学 習 支 援 業	413,577	97.0	7.3	318,847	96.8	3.3	94,730	18,831
医 療 , 福 祉 業	272,348	90.6	△ 1.2	233,407	93.3	1.5	38,941	△ 6,898
複 合 サ ー ビ ス 事 業	340,260	86.9	△ 2.8	279,862	92.3	△ 2.1	60,398	△ 3,022
サ ー ビ ス 業	229,668	109.8	△ 7.2	197,274	102.8	△ 7.1	32,394	△ 1,788

注) 指数は各産業ごとの平成22年平均を100とする。

事業所規模30人以上の現金給与総額の対前年比を産業別にみると、「電気・ガス・熱供給・水道業」（対前年比14.2%増）など7産業で増加し、「教育、学習支援業」（対前年比4.0%減）など8産業で減少した。

きまって支給する給与は、「宿泊業、飲食サービス業」（対前年比9.5%増）など5産業で増加し、「教育、学習支援業」（対前年比3.8%減）など9産業で減少した。

特別に支払われた給与は、「電気・ガス・熱供給・水道業」（対前年差33,932円増）など10産業で増加し、「教育、学習支援業」（対前年差4,752円減）など5産業で減少した。

（表-3）

表-3 産業別現金給与総額（事業所規模30人以上）

区 分	現金給与総額			きまって支給する給与			特別に支払われた給与	
	実数	指数	対前年比	実数	指数	対前年比	実数	対前年差
	円		%	円		%	円	円
調 査 産 業 計	318,727	102.0	0.0	263,608	102.2	0.1	55,119	263
建 設 業	418,179	101.0	△ 0.3	350,219	98.3	△ 0.2	67,960	1,396
製 造 業	387,796	104.4	△ 0.8	309,828	103.0	△ 0.3	77,968	△ 1,403
電 気・ガ 斯・熱 供 給・水 道 業	541,720	88.2	14.2	479,497	100.8	7.7	62,223	33,932
情 報 通 信 業	457,144	88.7	△ 0.3	360,823	91.5	0.4	96,321	△ 3,121
運 輸 業 , 郵 便 業	275,918	90.2	1.5	242,811	100.7	△ 0.5	33,107	5,535
卸 売 業 , 小 売 業	208,625	109.7	△ 0.2	187,148	111.7	△ 0.4	21,477	463
金 融 業 , 保 険 業	421,176	95.6	△ 0.3	317,793	89.8	△ 1.4	103,383	4,370
不 動 産 業 , 物 品 賃 貸 業	371,116	114.0	10.7	292,851	108.8	8.7	78,265	12,863
学 術 研 究 , 専 門 ・ 技 術 サ ー ビ ス 業	492,051	101.1	△ 1.4	381,320	101.5	△ 1.6	110,731	△ 1,526
宿 泊 業 , 飲 食 サ ー ビ ス 業	140,335	104.9	9.7	135,512	108.7	9.5	4,823	642
生 活 関 連 サ ー ビ ス 業 , 娯 楽 業	210,864	95.1	2.5	196,615	96.3	0.7	14,249	4,058
教 育 , 学 習 支 援 業	444,772	102.8	△ 4.0	342,148	102.5	△ 3.8	102,624	△ 4,752
医 療 , 福 祉 業	293,007	93.2	△ 1.3	247,115	94.1	△ 0.4	45,892	△ 2,534
複 合 サ ー ビ ス 事 業	335,503	92.8	0.7	274,717	95.7	0.0	60,786	2,292
サ ー ビ ス 業	186,787	109.8	0.6	167,697	105.4	△ 0.2	19,090	1,741

注) 指数は各産業ごとの平成22年平均を100とする。



## ② 産業間賃金格差

事業所規模5人以上の調査産業計を100として現金給与総額の産業間格差をみると、平均を上回った産業は、「電気・ガス・熱供給・水道業」（193.7）など9産業で、平均を下回った産業は、「宿泊業，飲食サービス業」（38.9）など6産業であった。（表－4）

表－4 産業間賃金格差（事業所規模5人以上）

区 分	平成19年	平成20年	平成21年	平成22年	平成23年	平成24年	平成25年
調 査 産 業 計	100.0	100.0	100.0	100.0	100.0	100.0	100.0 ( 286,700 円)
建 設 業	107.3	113.5	125.5	110.0	121.0	109.1	117.5 ( 336,775 円)
製 造 業	116.3	114.1	105.8	112.9	110.2	121.9	121.1 ( 347,154 円)
電 気 ・ ガ ス ・ 熱 供 給 ・ 水 道 業	—	—	—	212.3	181.8	181.4	193.7 ( 555,337 円)
情 報 通 信 業	121.1	120.5	149.6	180.4	220.3	152.2	147.5 ( 422,932 円)
運 輸 業 ， 郵 便 業	89.3	91.8	105.4	99.1	108.0	96.3	90.9 ( 260,549 円)
卸 売 業 ， 小 売 業	73.2	72.5	72.1	75.0	74.5	82.3	80.2 ( 229,838 円)
金 融 業 ， 保 険 業	121.7	124.9	128.3	135.5	132.3	131.6	138.1 ( 396,046 円)
不 動 産 業 ， 物 品 賃 貸 業	—	—	—	100.5	85.6	105.7	126.2 ( 361,704 円)
学 術 研 究 ， 専 門 ・ 技 術 サ ー ビ ス 業	—	—	—	116.5	127.1	117.0	130.1 ( 373,051 円)
宿 泊 業 ， 飲 食 サ ー ビ ス 業	—	—	—	38.3	42.7	40.9	38.9 ( 111,555 円)
生 活 関 連 サ ー ビ ス 業 ， 娯 楽 業	—	—	—	71.7	69.9	67.6	75.5 ( 216,478 円)
教 育 ， 学 習 支 援 業	139.9	140.5	154.2	141.9	131.3	136.0	144.3 ( 413,577 円)
医 療 ， 福 祉	96.7	102.3	110.3	117.3	115.3	97.5	95.0 ( 272,348 円)
複 合 サ ー ビ ス 事 業	112.0	121.0	129.2	138.1	99.7	123.6	118.7 ( 340,260 円)
サ ー ビ ス 業	—	—	—	73.0	76.5	87.1	80.1 ( 229,668 円)

注) 格差は調査産業計を100とした場合。

事業所規模30人以上の調査産業計を100として現金給与総額の産業間格差をみると、平均を上回った産業は、事業所規模5人以上と同様に「電気・ガス・熱供給・水道業」（170.0）など9産業で、平均を下回った産業は、「宿泊業，飲食サービス業」（44.0）など6産業であった。（表－5）

表－5 産業間賃金格差（事業所規模30人以上）

区 分	平成19年	平成20年	平成21年	平成22年	平成23年	平成24年	平成25年
調 査 産 業 計	100.0	100.0	100.0	100.0	100.0	100.0	100.0 ( 318,727 円)
建 設 業	102.2	100.2	142.0	138.3	140.1	131.2	131.2 ( 418,179 円)
製 造 業	116.5	113.6	105.4	113.5	110.5	122.6	121.7 ( 387,796 円)
電 気 ・ ガ ス ・ 熱 供 給 ・ 水 道 業	—	—	—	190.5	167.1	148.7	170.0 ( 541,720 円)
情 報 通 信 業	106.1	107.4	146.3	174.7	162.5	144.2	143.4 ( 457,144 円)
運 輸 業 ， 郵 便 業	60.0	61.9	109.3	100.1	102.4	85.4	86.6 ( 275,918 円)
卸 売 業 ， 小 売 業	56.8	60.6	63.1	61.3	66.2	65.6	65.5 ( 208,625 円)
金 融 業 ， 保 険 業	120.2	124.8	140.1	136.5	133.1	132.5	132.1 ( 421,176 円)
不 動 産 業 ， 物 品 賃 貸 業	—	—	—	91.0	78.2	105.3	116.4 ( 371,116 円)
学 術 研 究 ， 専 門 ・ 技 術 サ ー ビ ス 業	—	—	—	138.3	134.1	157.2	154.4 ( 492,051 円)
宿 泊 業 ， 飲 食 サ ー ビ ス 業	—	—	—	44.4	41.9	40.2	44.0 ( 140,335 円)
生 活 関 連 サ ー ビ ス 業 ， 娯 楽 業	—	—	—	67.3	65.4	64.5	66.2 ( 210,864 円)
教 育 ， 学 習 支 援 業	134.4	136.0	140.5	126.6	128.2	145.6	139.5 ( 444,772 円)
医 療 ， 福 祉	102.5	106.5	106.4	112.1	116.7	93.2	91.9 ( 293,007 円)
複 合 サ ー ビ ス 事 業	106.6	114.9	110.8	116.7	112.3	104.8	105.3 ( 335,503 円)
サ ー ビ ス 業	—	—	—	54.2	53.0	58.2	58.6 ( 186,787 円)

注) 格差は調査産業計を100とした場合。

### ③ 男女別賃金支給状況

事業所規模5人以上の各産業における男性の現金給与総額を100として、現金給与総額をみると、差の最も大きい産業は「建設業」（45.4）であり、差の最も小さい産業は「教育、学習支援業」（69.9）であった。

同様に、きまって支給する給与をみると、現金給与総額の場合と同様に、差の最も大きい産業は「建設業」（47.3）であり、差の最も小さい産業は「教育、学習支援業」（71.8）であった。

（表－6）

表－6 男女別賃金支給状況（事業所規模5人以上）

区 分	現金給与総額		差		きまって支給する給与		差	
	男	女	24年	25年	男	女	24年	25年
	円	円			円	円		
調 査 産 業 計	366,146	191,205	51.9	52.2	305,124	167,596	54.3	54.9
建 設 業	364,026	165,332	52.5	45.4	321,163	151,816	53.3	47.3
製 造 業	414,192	196,671	45.9	47.5	334,055	171,308	50.1	51.3
電 気・ガ 斯・熱 供 給・水 道 業	600,252	364,931	61.8	60.8	519,499	332,863	66.5	64.1
情 報 通 信 業	463,157	296,903	64.7	64.1	376,729	248,204	65.4	65.9
運 輸 業 ， 郵 便 業	286,644	146,761	55.7	51.2	253,286	134,005	56.7	52.9
卸 売 業 ， 小 売 業	306,820	145,745	43.6	47.5	267,150	137,079	49.1	51.3
金 融 業 ， 保 険 業	515,486	262,917	48.0	51.0	402,606	218,508	50.1	54.3
不 動 産 業 ， 物 品 賃 貸 業	398,158	251,309	48.4	63.1	324,252	207,780	50.4	64.1
学 術 研 究 ， 専 門 ・ 技 術 サ ー ビ ス 業	480,888	238,589	47.4	49.6	373,695	217,420	50.1	58.2
宿 泊 業 ， 飲 食 サ ー ビ ス 業	155,017	92,748	59.2	59.8	147,674	90,792	60.1	61.5
生 活 関 連 サ ー ビ ス 業 ， 娯 楽 業	283,434	154,489	55.8	54.5	265,194	147,742	56.8	55.7
教 育 ， 学 習 支 援 業	486,456	340,275	64.0	69.9	371,022	266,369	67.2	71.8
医 療 ， 福 祉	386,344	235,531	65.7	61.0	330,206	202,144	65.3	61.2
複 合 サ ー ビ ス 事 業	406,249	232,465	53.4	57.2	330,884	196,516	55.8	59.4
サ ー ビ ス 業	270,953	155,933	59.4	57.5	230,503	137,928	59.7	59.8

注) 差は男性を100とした場合。

事業所規模30人以上の各産業における男性の現金給与総額を100として、現金給与総額をみると、差の最も大きい産業は「金融業、保険業」（40.5）であり、差の最も小さい産業は「情報通信業」（69.6）であった。

同様に、きまって支給する給与をみると、現金給与総額の場合と同様に、差の最も大きい産業は「金融業、保険業」（45.5）であり、差の最も小さい産業は「情報通信業」（70.1）であった。

（表－7）

表－7 男女別賃金支給状況（事業所規模30人以上）

区 分	現金給与総額		差		きまって支給する給与		差	
	男	女	24年	25年	男	女	24年	25年
	円	円			円	円		
調 査 産 業 計	400,303	210,795	52.9	52.7	326,015	181,038	55.7	55.5
建 設 業	433,934	217,833	51.9	50.2	363,172	185,507	53.2	51.1
製 造 業	442,990	223,873	49.7	50.5	350,609	188,710	53.7	53.8
電 気・ガ 斯・熱 供 給・水 道 業	587,396	360,307	65.0	61.3	516,558	332,304	67.9	64.3
情 報 通 信 業	487,608	339,174	73.2	69.6	384,378	269,609	73.0	70.1
運 輸 業 ， 郵 便 業	305,851	154,306	52.1	50.5	267,876	140,976	53.6	52.6
卸 売 業 ， 小 売 業	291,850	147,031	50.3	50.4	253,152	138,300	54.7	54.6
金 融 業 ， 保 険 業	662,874	268,246	41.2	40.5	476,934	217,100	45.1	45.5
不 動 産 業 ， 物 品 賃 貸 業	442,544	246,479	51.0	55.7	346,474	199,282	53.4	57.5
学 術 研 究 ， 専 門 ・ 技 術 サ ー ビ ス 業	548,266	316,456	55.0	57.7	422,299	253,319	56.9	60.0
宿 泊 業 ， 飲 食 サ ー ビ ス 業	199,312	112,697	60.3	56.5	190,497	109,744	61.3	57.6
生 活 関 連 サ ー ビ ス 業 ， 娯 楽 業	277,170	163,047	60.7	58.8	254,754	154,687	61.9	60.7
教 育 ， 学 習 支 援 業	524,603	356,991	68.3	68.0	401,401	276,995	69.8	69.0
医 療 ， 福 祉	387,781	251,206	67.3	64.8	327,726	211,561	66.1	64.6
複 合 サ ー ビ ス 事 業	387,157	211,775	57.6	54.7	313,446	181,949	60.4	58.0
サ ー ビ ス 業	229,592	122,267	53.4	53.3	203,356	113,948	55.3	56.0

注) 差は男性を100とした場合。

### (3) 出勤日数・労働時間の動き

事業所規模5人以上の総実労働時間の対前年比を産業別にみると、「不動産業、物品賃貸業」（対前年比9.8%増）など6産業で増加し、「情報通信業」（対前年比4.9%減）など8産業で減少した。

所定外労働時間は、「不動産業、物品賃貸業」（対前年比29.6%増）など9産業で増加し、「教育、学習支援業」（対前年比21.9%減）など6産業で減少した。（表－8）

表－8 産業別出勤日数・労働時間（事業所規模5人以上）

区分	出勤日数		総実労働時間			所定内労働時間			所定外労働時間		
	実数	対前年差	実数	指数	対前年比	実数	指数	対前年比	実数	指数	対前年比
	日	日	時間		%	時間		%	時間		%
調査産業計	19.2	△0.1	147.2	100.3	△0.3	137.3	100.2	△0.6	9.9	102.7	4.6
建設業	21.0	△0.2	166.4	100.4	0.1	158.0	99.4	△0.8	8.4	118.3	21.5
製造業	19.4	△0.1	164.4	100.6	0.9	147.4	100.4	0.4	17.0	101.8	6.6
電気・ガス・熱供給・水道業	19.7	0.2	160.1	105.4	2.8	146.9	105.7	1.9	13.2	95.5	12.5
情報通信業	19.5	△0.6	158.2	93.9	△4.9	146.9	96.6	△4.0	11.3	68.4	△16.2
運輸業，郵便業	19.8	△0.4	162.6	93.1	△3.6	143.4	92.1	△6.2	19.2	96.7	22.6
卸売業，小売業	19.5	△0.2	142.5	106.8	△0.4	136.3	106.9	△1.1	6.2	105.9	19.7
金融業，保険業	18.8	△0.4	142.2	98.3	△2.5	137.4	99.4	△1.8	4.8	75.4	△17.0
不動産業，物品賃貸業	21.9	2.2	180.5	112.8	9.8	162.5	111.6	8.0	18.0	125.2	29.6
学術研究，専門・技術サービス業	19.8	0.0	157.2	98.9	△1.3	148.1	97.5	0.1	9.1	133.9	△19.7
宿泊業，飲食サービス業	17.7	△0.3	109.6	113.6	0.0	105.3	112.7	0.5	4.3	137.9	△11.1
生活関連サービス業，娯楽業	20.2	△0.2	153.3	103.0	△0.1	142.8	100.5	△0.7	10.5	158.5	7.5
教育，学習支援業	18.1	0.5	143.6	97.9	0.7	134.6	100.1	2.7	9.0	72.5	△21.9
医療，福祉	18.7	△0.2	137.3	93.7	△0.2	133.1	93.8	△0.1	4.2	81.3	△3.8
複合サービス事業	19.0	0.3	149.8	104.4	2.1	142.1	101.0	2.1	7.7	234.6	2.1
サービス業	18.8	△0.2	135.6	100.2	△2.1	126.7	98.8	△2.9	8.9	132.2	10.9

注) 指数は各産業ごとの平成22年平均を100とする。

事業所規模30人以上の総実労働時間の対前年比を産業別にみると、「宿泊業、飲食サービス業」（対前年比5.5%増）など7産業で増加し、「教育、学習支援業」（対前年比6.0%減）など8産業で減少した。

所定外労働時間は、「複合サービス事業」（対前年比16.5%増）など7産業で増加し、「教育、学習支援業」（対前年比23.0%減）など7産業で減少した。（表－9）

表－9 産業別出勤日数・労働時間（事業所規模30人以上）

区分	出勤日数		総実労働時間			所定内労働時間			所定外労働時間		
	実数	対前年差	実数	指数	対前年比	実数	指数	対前年比	実数	指数	対前年比
	日	日	時間		%	時間		%	時間		%
調査産業計	19.1	△0.1	150.7	100.1	△0.1	138.8	100.3	0.2	11.9	99.0	△2.9
建設業	21.4	0.1	173.4	105.7	1.2	161.3	108.5	0.6	12.1	77.4	10.3
製造業	19.3	△0.1	166.8	100.3	0.1	148.6	101.0	0.2	18.2	94.2	△0.6
電気・ガス・熱供給・水道業	19.8	0.3	161.2	106.1	2.8	146.4	105.9	2.9	14.8	102.5	1.5
情報通信業	19.4	△0.4	156.1	92.9	△2.4	144.2	95.0	△2.8	11.9	73.3	2.1
運輸業，郵便業	20.4	0.1	164.3	96.8	△0.7	145.0	95.2	0.0	19.3	110.3	△6.3
卸売業，小売業	20.0	0.0	143.5	111.5	0.7	136.4	109.8	0.2	7.1	154.2	11.1
金融業，保険業	18.5	△0.2	134.8	96.8	△1.9	129.5	96.1	△2.2	5.3	112.9	4.1
不動産業，物品賃貸業	21.2	△0.5	165.2	99.6	△2.2	154.4	103.4	△2.5	10.8	69.6	0.9
学術研究，専門・技術サービス業	19.2	△0.4	160.9	103.6	△2.6	148.3	102.1	△2.9	12.6	134.4	0.0
宿泊業，飲食サービス業	18.7	0.3	124.6	113.3	5.5	117.0	110.9	6.5	7.6	168.7	△8.8
生活関連サービス業，娯楽業	19.9	0.0	156.6	99.5	△0.5	150.1	99.2	△0.3	6.5	112.1	△5.6
教育，学習支援業	17.1	△0.6	136.6	88.4	△6.0	123.9	91.0	△3.7	12.7	68.8	△23.0
医療，福祉	18.6	0.0	141.2	96.4	0.7	136.2	96.5	0.8	5.0	84.5	△1.5
複合サービス事業	19.1	△0.1	154.3	104.7	0.6	143.2	100.2	△0.4	11.1	225.7	16.5
サービス業	17.9	△0.3	123.4	98.4	△1.0	114.6	97.3	△0.8	8.8	114.2	△3.4

注) 指数は各産業ごとの平成22年平均を100とする。

#### (4) 雇用の動き

事業所規模5人以上の産業別の常用労働者数を対前年比で見ると、「教育、学習支援業」（対前年比3.6%増）など4産業で増加し、「サービス業」（対前年比10.9%減）など11産業で減少した。

調査産業計における男女の構成比をみると、男性は54.6%、女性は45.4%であった。

産業別の男女間構成比をみると、男性は「建設業」（86.3%）が最も高く、次いで「運輸業、郵便業」（81.3%）であり、女性は「医療、福祉」（75.5%）が最も高く、次いで「宿泊業、飲食サービス業」（69.7%）であった。（表-10）

表-10 産業別常用労働者数（事業所規模5人以上）

区分	常用労働者数		常用雇用指数		常用労働者数		構成比	
	人	%		対前年比	男	女	男	女
調査産業計	265,431	100.0	98.7	△ 1.6	144,901	120,528	54.6	45.4
建設業	11,566	4.4	76.4	△ 10.3	9,982	1,584	86.3	13.7
製造業	66,409	25.0	99.2	△ 2.0	45,939	20,469	69.2	30.8
電気・ガス・熱供給・水道業	2,081	0.8	125.4	△ 10.3	1,683	398	80.9	19.1
情報通信業	4,198	1.6	121.4	0.1	3,185	1,015	75.9	24.2
運輸業、郵便業	13,559	5.1	86.2	△ 2.8	11,026	2,534	81.3	18.7
卸売業、小売業	43,772	16.5	97.1	0.3	22,847	20,927	52.2	47.8
金融業、保険業	7,977	3.0	96.3	△ 2.8	4,202	3,774	52.7	47.3
不動産業、物品賃貸業	1,964	0.7	98.9	△ 2.2	1,479	484	75.3	24.6
学術研究、専門・技術サービス業	4,709	1.8	102.5	△ 3.4	2,609	2,100	55.4	44.6
宿泊業、飲食サービス業	26,186	9.9	97.4	△ 1.1	7,927	18,258	30.3	69.7
生活関連サービス業、娯楽業	11,126	4.2	97.6	△ 2.9	5,349	5,778	48.1	51.9
教育、学習支援業	17,428	6.6	102.4	3.6	8,747	8,681	50.2	49.8
医療、福祉	37,633	14.2	110.9	3.5	9,204	28,429	24.5	75.5
複合サービス事業	3,169	1.2	91.5	△ 3.4	1,964	1,205	62.0	38.0
サービス業	13,652	5.1	100.0	△ 10.9	8,759	4,893	64.2	35.8

注) 指数は各産業ごとの平成22年平均を100とする。

事業所規模30人以上の産業別の常用労働者数を対前年比で見ると、「教育、学習支援業」（対前年比2.4%増）など4産業で増加し、「サービス業」（対前年比5.7%減）など10産業で減少した。

調査産業計における男女の構成比をみると、男性は56.9%、女性は43.1%であった。

産業別の男女間構成比をみると、事業所規模5人以上と同様に、男性は「建設業」（92.7%）が最も高く、次いで「運輸業、郵便業」（80.2%）であり、女性は「医療、福祉」（69.4%）が最も高く、次いで「宿泊業、飲食サービス業」（68.1%）であった。（表-11）

表-11 産業別常用労働者数（事業所規模30人以上）

区分	常用労働者数		常用雇用指数		常用労働者数		構成比	
	人	%		対前年比	男	女	男	女
調査産業計	150,404	100.0	97.7	△ 1.3	85,646	64,757	56.9	43.1
建設業	3,477	2.3	94.3	△ 3.5	3,224	253	92.7	7.3
製造業	48,779	32.4	95.4	△ 2.3	36,488	12,291	74.8	25.2
電気・ガス・熱供給・水道業	1,822	1.2	113.7	1.1	1,457	366	80.0	20.1
情報通信業	2,857	1.9	129.0	△ 1.1	2,273	584	79.6	20.4
運輸業、郵便業	8,294	5.5	82.0	△ 1.3	6,654	1,640	80.2	19.8
卸売業、小売業	17,358	11.5	91.1	△ 3.7	7,373	9,985	42.5	57.5
金融業、保険業	3,595	2.4	97.8	1.2	1,392	2,204	38.7	61.3
不動産業、物品賃貸業	403	0.3	89.8	△ 1.3	256	146	63.5	36.2
学術研究、専門・技術サービス業	1,788	1.2	102.7	△ 1.4	1,356	432	75.8	24.2
宿泊業、飲食サービス業	10,653	7.1	93.3	△ 3.0	3,402	7,252	31.9	68.1
生活関連サービス業、娯楽業	5,805	3.9	99.3	0.0	2,430	3,374	41.9	58.1
教育、学習支援業	10,427	6.9	102.0	2.4	5,462	4,965	52.4	47.6
医療、福祉	25,131	16.7	112.4	2.2	7,696	17,433	30.6	69.4
複合サービス事業	1,540	1.0	102.7	△ 0.8	1,085	453	70.5	29.4
サービス業	8,473	5.6	92.6	△ 5.7	5,097	3,374	60.2	39.8

注) 指数は各産業ごとの平成22年平均を100とする。

## (5) 全国との比較

### ① 現金給与総額

事業所規模5人以上の調査産業計における現金給与総額の対前年比をみると、本県は1.3%増、全国平均は0.0%で増減なしであった。

現金給与総額の全国平均との格差をみると、全国平均を100とした場合、本県は91.3で前年に比べ1.3ポイント賃金格差は縮小した。(表-12、図-1)

表-12 現金給与総額の推移(事業所規模5人以上)

調査産業計	山 梨 県			格 差	全 国		
	指 数	対前年比	実 数		指 数	対前年比	実 数
		%	円			%	円
平成21年	101.2	△ 5.1	287,114	91.1	99.5	△ 3.9	315,294
平成22年	100.0	△ 1.2	286,047	90.1	100.0	0.5	317,321
平成23年	101.9	1.8	293,665	92.7	99.8	△ 0.2	316,791
平成24年	100.2	△ 1.7	282,692	90.0	99.1	△ 0.7	314,126
平成25年	101.5	1.3	286,700	91.3	99.1	0.0	314,048

注) ・指数は平成22年平均を100とする。  
 ・格差は、全国平均を100とした場合。  
 ・指数及び対前年比は平成24年1月のギャップ修正により平成23年以前の数値を遡及改訂している。

事業所規模30人以上の調査産業計における現金給与総額の対前年比をみると、本県は0.0%で増減なし、全国平均は0.3%増であった。

現金給与総額の全国平均との格差をみると、全国平均を100とした場合、本県は89.0で前年に比べ0.2ポイント賃金格差は拡大した。(表-13、図-2)

表-13 現金給与総額の推移(事業所規模30人以上)

調査産業計	山 梨 県			格 差	全 国		
	指 数	対前年比	実 数		指 数	対前年比	実 数
		%	円			%	円
平成21年	100.6	△ 6.0	316,189	89.0	99.0	△ 5.0	355,223
平成22年	100.0	△ 0.7	318,721	88.5	100.0	1.1	360,276
平成23年	99.0	△ 1.0	319,480	88.2	100.2	0.2	362,296
平成24年	102.0	3.0	318,130	89.2	99.6	△ 0.6	356,649
平成25年	102.0	0.0	318,727	89.0	99.9	0.3	357,972

注) ・指数は平成22年平均を100とする。  
 ・格差は、全国平均を100とした場合。  
 ・指数及び対前年比は平成24年1月のギャップ修正により平成23年以前の数値を遡及改訂している。

図-1 (表-12のグラフ)



図-2 (表-13のグラフ)



② 総実労働時間

事業所規模5人以上の調査産業計における総実労働時間の対前年比をみると、本県は0.3%減、全国平均は1.0%減であった。

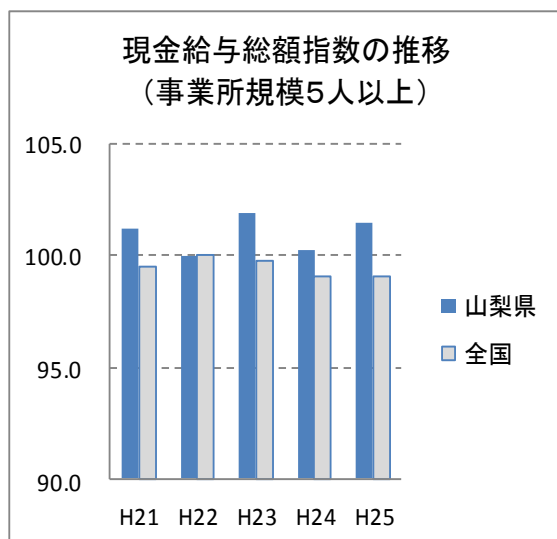
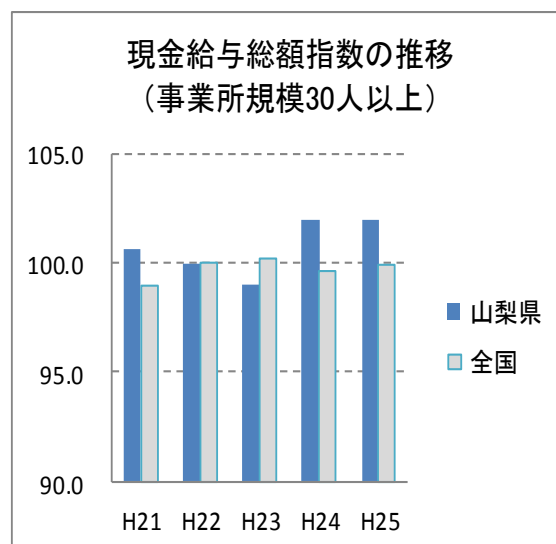
総実労働時間の全国平均との格差をみると、全国平均を100とした場合、本県は101.2で前年に比べ0.9ポイント格差は拡大した。(表-14、図-3)

表-14 総実労働時間の推移(事業所規模5人以上)

調査産業計	山 梨 県			格 差	全 国		
	指 数	対前年比	実 数		指 数	対前年比	実 数
		%	時間			%	時間
平成21年	101.4	△ 4.1	149.3	103.4	98.5	△ 2.8	144.4
平成22年	100.0	△ 1.3	148.2	101.4	100.0	1.5	146.2
平成23年	100.6	0.6	150.0	103.0	99.8	△ 0.2	145.6
平成24年	100.6	0.0	147.6	100.3	100.3	0.5	147.1
平成25年	100.3	△ 0.3	147.2	101.2	99.3	△ 1.0	145.5

注) ・指数は平成22年平均を100とする。  
 ・格差は、全国平均を100とした場合。  
 ・指数及び対前年比は平成24年1月のギャップ修正により平成23年以前の数値を遡及改訂している。

事業所規模30人以上の調査産業計における総実労働時間の対前年比をみると、本県は0.1%減、全国平均は0.9%減であった。

総実労働時間の全国平均との格差をみると、全国平均を100とした場合、本県は100.9で前年に比べ0.9ポイント格差は拡大した。(表-15、図-4)

表-15 総実労働時間の推移(事業所規模30人以上)

調査産業計	山 梨 県			格 差	全 国		
	指 数	対前年比	実 数		指 数	対前年比	実 数
		%	時間			%	時間
平成21年	100.2	△ 3.3	151.7	103.0	98.2	△ 3.0	147.3
平成22年	100.0	△ 0.2	153.2	102.3	100.0	1.8	149.8
平成23年	98.6	△ 1.4	152.9	102.6	99.5	△ 0.4	149.0
平成24年	100.2	1.6	150.7	100.0	100.4	0.9	150.7
平成25年	100.1	△ 0.1	150.7	100.9	99.5	△ 0.9	149.3

注) ・指数は平成22年平均を100とする。  
 ・格差は、全国平均を100とした場合。  
 ・指数及び対前年比は平成24年1月のギャップ修正により平成23年以前の数値を遡及改訂している。

図-3 (表-14のグラフ)



図-4 (表-15のグラフ)



### ③ 常用労働者

#### ア 常用労働者の推移

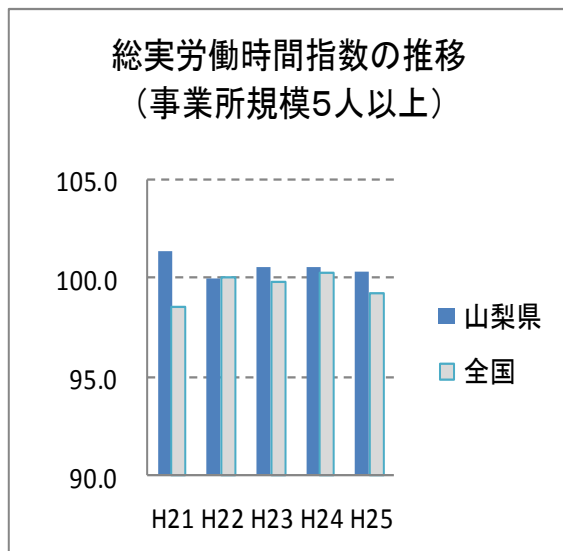
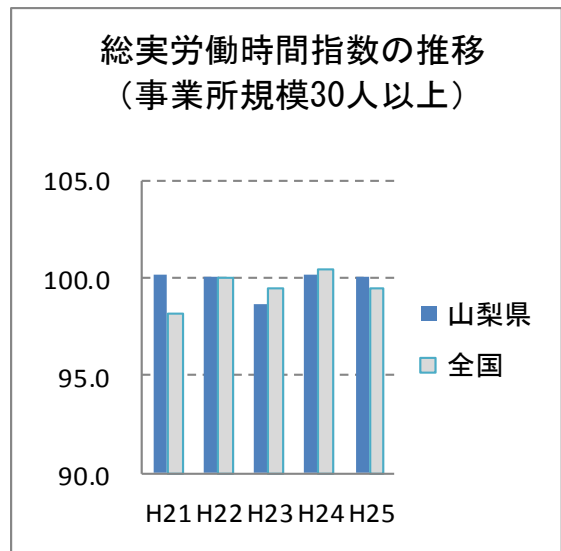
事業所規模5人以上の調査産業計における常用労働者の対前年比をみると、本県は1.6%減、全国平均は0.8%増であった。(表-16、図-5)

表-16 常用労働者の推移(事業所規模5人以上)

調査産業計	山 梨 県				全 国			
	指 数	対前年比	実 数	パート比率	指 数	対前年比	実 数	パート比率
		%	人	%		%	千人	%
平成21年	100.6	△ 0.1	271,340	28.8	99.6	0.9	43,992	27.3
平成22年	100.0	△ 0.7	269,617	30.9	100.0	0.4	44,145	27.8
平成23年	100.5	0.5	271,078	28.3	100.6	0.7	44,432	28.2
平成24年	100.3	△ 0.2	269,731	30.5	101.3	0.7	45,756	28.8
平成25年	98.7	△ 1.6	265,431	31.0	102.1	0.8	46,128	29.4

注) ・指数は平成22年平均を100とする。  
 ・指数及び対前年比は平成24年1月のギャップ修正により平成23年以前の数値を遡及改定している。

事業所規模30人以上の調査産業計における常用労働者の対前年比をみると、本県は1.3%減、全国平均は0.2%減であった。(表-17、図-6)

表-17 常用労働者の推移(事業所規模30人以上)

調査産業計	山 梨 県				全 国			
	指 数	対前年比	実 数	パート比率	指 数	対前年比	実 数	パート比率
		%	人	%		%	千人	%
平成21年	99.8	0.2	151,639	23.8	100.2	1.0	26,257	23.1
平成22年	100.0	0.3	151,933	26.6	100.0	△ 0.3	26,155	23.4
平成23年	99.9	△ 0.1	151,792	25.9	100.0	0.0	26,149	23.5
平成24年	99.0	△ 0.9	152,465	26.5	99.7	△ 0.3	27,256	24.3
平成25年	97.7	△ 1.3	150,404	26.0	99.5	△ 0.2	27,208	24.6

注) ・指数は平成22年平均を100とする。  
 ・指数及び対前年比は平成24年1月のギャップ修正により平成23年以前の数値を遡及改定している。

図-5 (表-16のグラフ)



図-6 (表-17のグラフ)



イ 産業別パートタイム労働者比率

表-18 産業別パートタイム労働者比率（事業所規模5人以上）

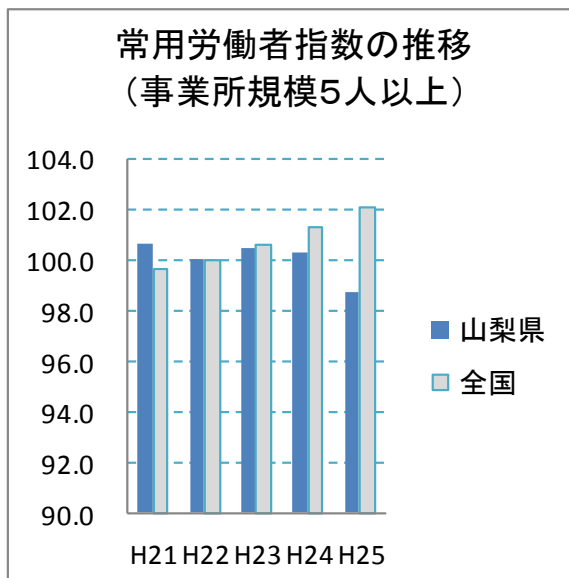
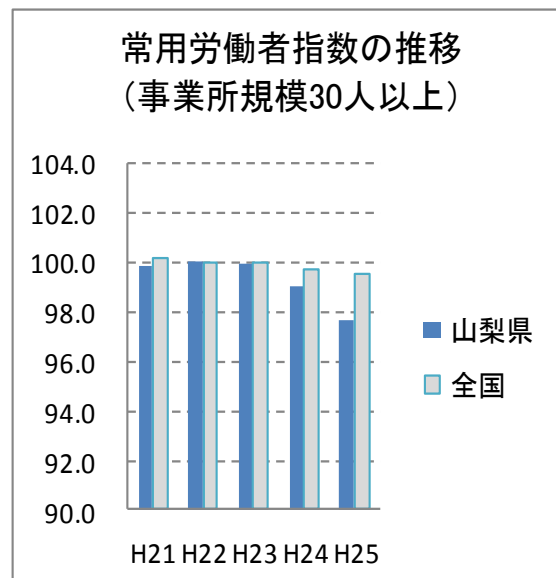
	山梨県			全国		
	常用労働者数 (人)	パートタイム 労働者数 (人)	パートタイム 労働者比率 (%)	常用労働者数 (千人)	パートタイム 労働者数 (千人)	パートタイム 労働者比率 (%)
調査産業計	265,431	82,357	31.0	46,128	13,581	29.4
建設業	11,566	1,494	12.9	2,649	137	5.2
製造業	66,409	9,190	13.8	8,024	1,072	13.4
電気・ガス・熱供給・水道業	2,081	50	2.4	283	13	4.5
情報通信業	4,198	223	5.3	1,457	92	6.3
運輸業, 郵便業	13,559	3,518	25.9	3,186	572	18.0
卸売業, 小売業	43,772	19,986	45.6	8,680	3,680	42.4
金融業, 保険業	7,977	1,291	16.2	1,409	180	12.8
不動産業, 物品賃貸業	1,964	128	6.5	689	145	21.1
学術研究, 専門・技術サービス業	4,709	742	15.8	1,302	110	8.4
宿泊業, 飲食サービス業	26,186	20,089	76.7	4,014	3,069	76.5
生活関連サービス業, 娯楽業	11,126	4,732	42.5	1,667	740	44.4
教育, 学習支援業	17,428	2,724	15.6	2,783	783	28.1
医療, 福祉	37,633	13,105	34.8	6,076	1,814	29.8
複合サービス事業	3,169	453	14.3	338	52	15.4
サービス業	13,652	4,634	34.0	3,550	1,121	31.6

表-19 産業別パートタイム労働者比率（事業所規模30人以上）

	山梨県			全国		
	常用労働者数 (人)	パートタイム 労働者数 (人)	パートタイム 労働者比率 (%)	常用労働者数 (千人)	パートタイム 労働者数 (千人)	パートタイム 労働者比率 (%)
調査産業計	150,404	39,061	26.0	27,208	6,682	24.6
建設業	3,477	85	2.4	943	19	2.1
製造業	48,779	4,080	8.4	6,058	626	10.3
電気・ガス・熱供給・水道業	1,822	50	2.7	227	9	4.0
情報通信業	2,857	108	3.8	1,155	62	5.4
運輸業, 郵便業	8,294	2,433	29.3	2,312	441	19.1
卸売業, 小売業	17,358	9,118	52.5	3,972	1,668	42.0
金融業, 保険業	3,595	663	18.5	861	118	13.7
不動産業, 物品賃貸業	403	49	12.2	315	76	24.3
学術研究, 専門・技術サービス業	1,788	173	9.7	794	47	5.9
宿泊業, 飲食サービス業	10,653	6,720	63.1	1,446	1,008	69.7
生活関連サービス業, 娯楽業	5,805	1,810	30.9	829	378	45.7
教育, 学習支援業	10,427	2,047	19.6	1,755	431	24.5
医療, 福祉	25,131	7,637	30.4	3,909	861	22.0
複合サービス事業	1,540	345	22.4	133	16	11.8
サービス業	8,473	3,745	44.2	2,493	920	36.9



事業所規模5人以上における産業別パートタイム労働者比率をみると、本県においては「宿泊業、飲食サービス業」(76.7%)が最も高く、次いで、「卸売業、小売業」(45.6%)であり、全国は、「宿泊業、飲食サービス業」(76.5%)が最も高く次いで、「生活関連サービス業、娯楽業」(44.4%)であった。

また、同一産業において本県と全国の産業別パートタイム労働者比率を比較すると、格差の最も大きかった産業は「不動産業、物品賃貸業」(格差14.6ポイント)で本県の方が低かった。(表-18、図-7)

図-7 産業別パートタイム労働者比率(事業所規模5人以上)

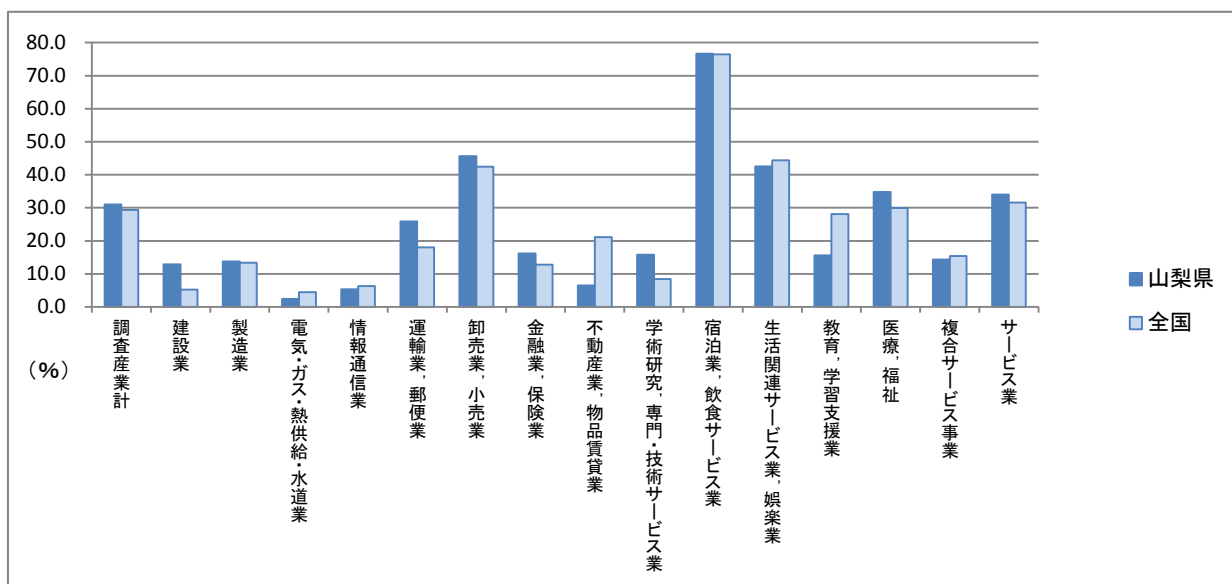

事業所規模30人以上における産業別パートタイム労働者比率をみると、本県においては「宿泊業、飲食サービス業」(63.1%)が最も高く、次いで、「卸売業、小売業」(52.5%)であり、全国においては「宿泊業、飲食サービス業」(69.7%)が最も高く、次いで、「生活関連サービス業、娯楽業」(45.7%)であった。

また、同一産業において本県と全国の産業別パートタイム労働者比率を比較すると、格差の最も大きかった産業は「生活関連サービス業、娯楽業」(格差14.8ポイント)で本県の方が低かった。(表-19、図-8)

図-8 産業別パートタイム労働者比率(事業所規模30人以上)

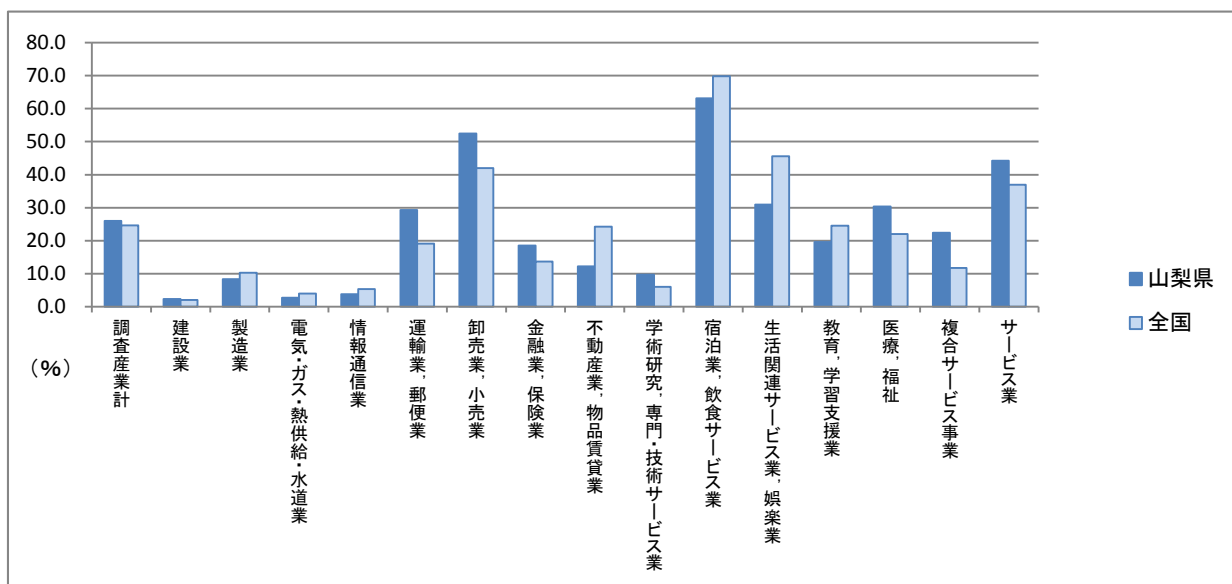

④ 常用労働者数の産業別構成比

【平成25年 山梨県及び全国の常用労働者数の産業別構成比（事業所規模5人以上）】

事業所規模5人以上における常用労働者の産業別構成比をみると、最も構成比の高い産業は、本県においては「製造業」（25.0%）で、全国では「卸売業，小売業」（18.8%）であり、最も構成比の低い産業は、本県においては「不動産業，物品賃貸業」（0.7%）で、全国では「電気・ガス・熱供給・水道業」（0.6%）であった。

また、同一産業において本県と全国の産業別の構成比を比較すると、格差の最も大きかった産業は「製造業」（格差7.6ポイント）で本県の方が高かった。（図-9）

図-9（表-10の構成比をグラフにしたものである。）

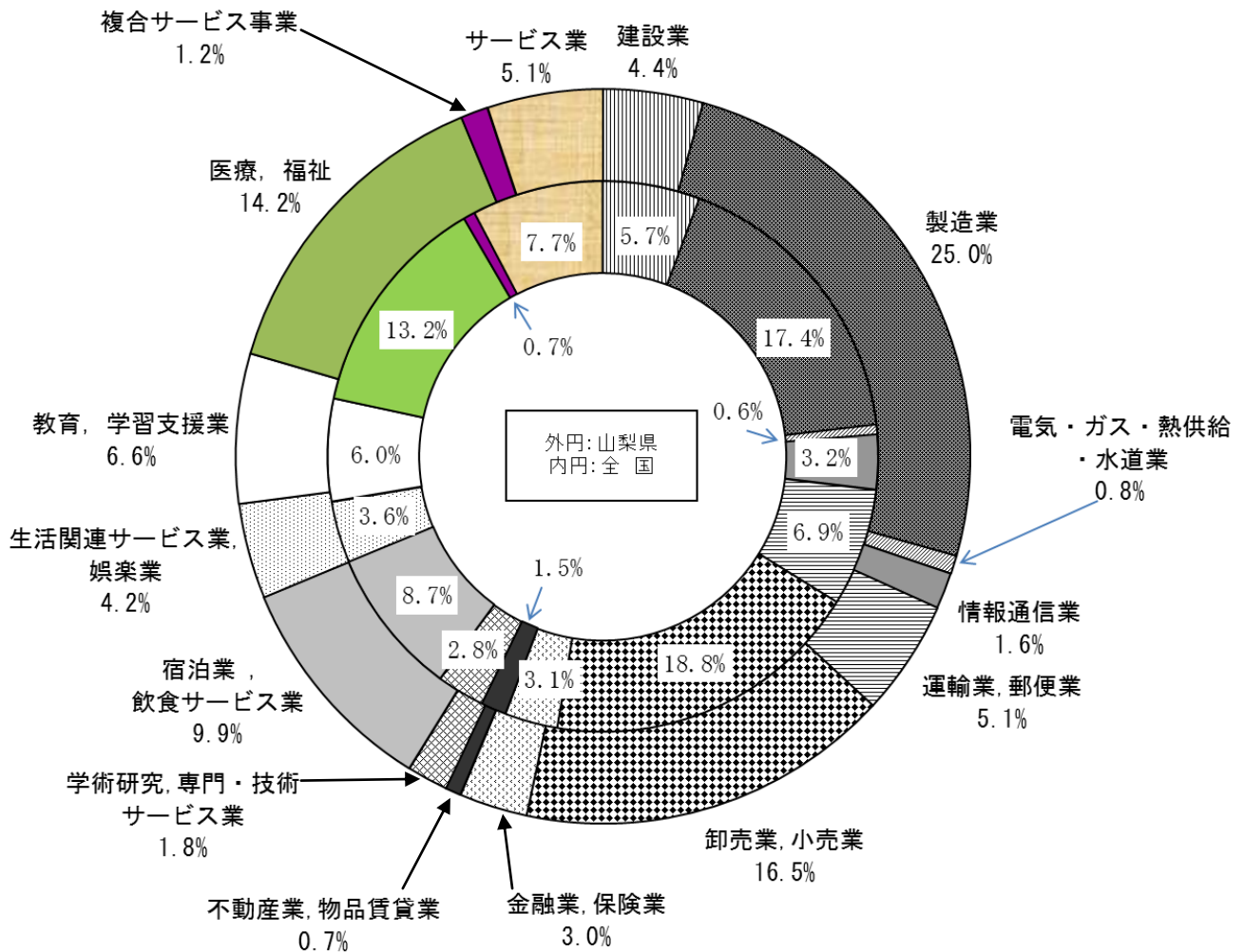

【平成25年 山梨県及び全国の常用労働者数の産業別構成比（事業所規模30人以上）】

事業所規模30人以上における常用労働者の産業別構成比をみると、最も構成比の高い産業は、本県においては「製造業」（32.4%）で、全国でも同様に「製造業」（22.3%）であり、最も構成比の低い産業は、本県においては「不動産業、物品賃貸業」（0.3%）で、全国は「複合サービス事業」（0.5%）であった。

また、同一産業において本県と全国の産業別の構成比を比較すると、格差の最も大きかった産業は、事業所規模5人以上と同じく「製造業」（格差10.1ポイント）で本県の方が高かった。

（図-10）

図-10（表-11の構成比をグラフにしたものである。）

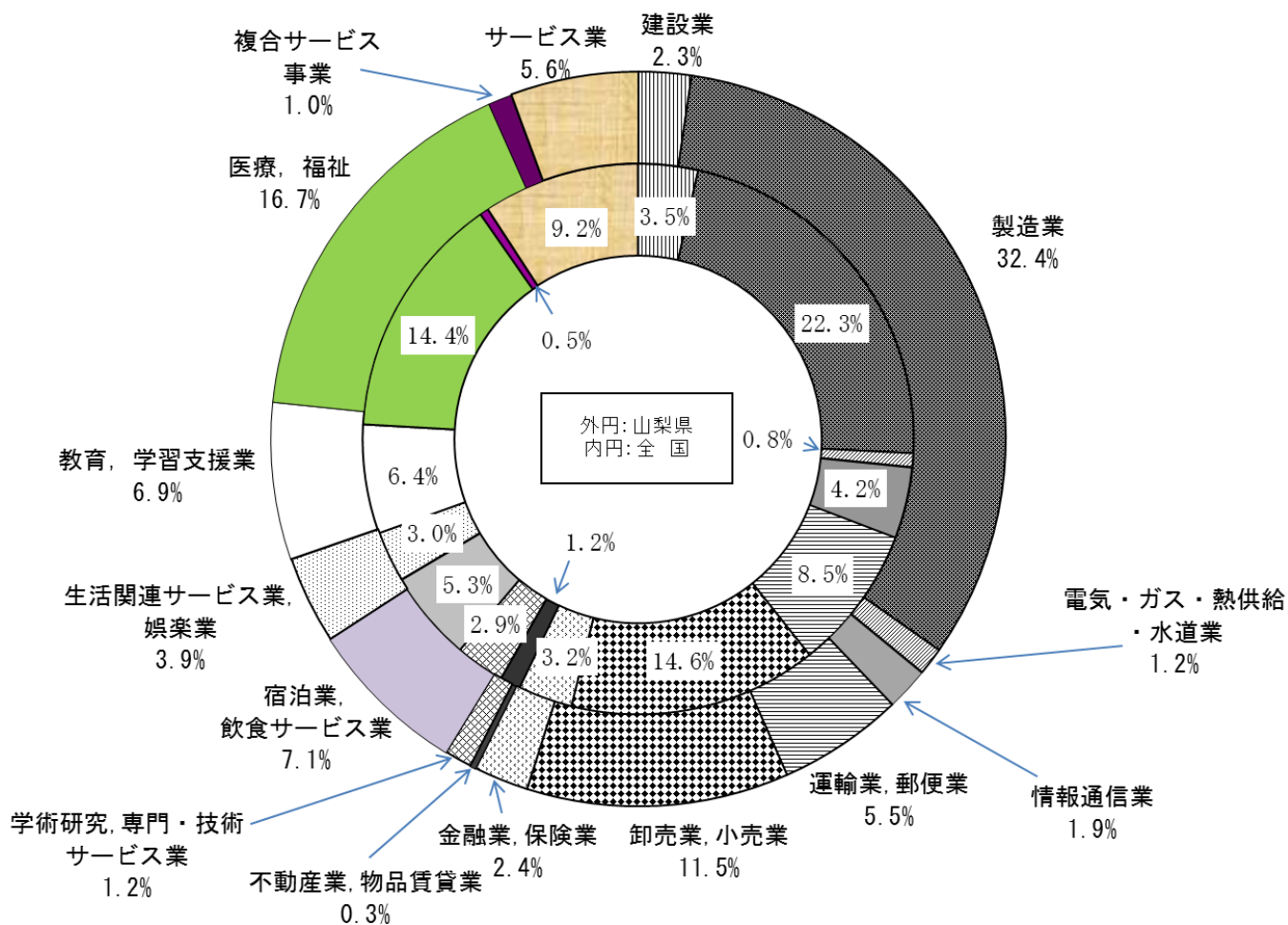

## ⑤都道府県の状況

平成25年(年平均)

表-20-1 (事業所規模5人以上)

TL 調査産業計	現金給与総額			きまって支給する給与		所定内給与		特別給与	
	実数	格差	順位	実数	順位	実数	順位	実数	順位
	(円)		(位)	(円)	(位)	(円)	(位)	(円)	(位)
全国	314,048	100.0	—	260,349	—	241,246	—	53,699	—
北海道	269,402	85.8	37	227,606	37	212,239	37	41,796	33
青森	257,302	81.9	41	219,838	41	206,504	41	37,464	41
岩手	272,519	86.8	35	230,402	35	214,806	35	42,117	32
宮城	296,880	94.5	15	247,896	15	230,423	13	48,984	15
秋田	252,163	80.3	43	216,354	43	203,293	43	35,809	45
山形	275,663	87.8	32	234,226	32	217,184	32	41,437	34
福島	292,629	93.2	21	245,368	20	225,707	22	47,261	21
茨城	302,394	96.3	10	254,640	8	233,974	8	47,754	18
栃木	310,685	98.9	7	256,394	7	233,801	9	54,291	5
群馬	295,385	94.1	17	250,428	12	229,213	14	44,957	26
埼玉	278,145	88.6	30	237,004	29	220,647	28	41,141	35
千葉	292,795	93.2	20	246,455	17	227,604	19	46,340	22
東京	410,458	130.7	1	330,137	1	306,389	1	80,321	1
神奈川	321,818	102.5	4	266,691	4	246,803	3	55,127	4
新潟	282,469	89.9	29	238,112	28	220,538	29	44,357	27
富山	299,089	95.2	12	249,607	13	230,753	12	49,482	14
石川	284,610	90.6	25	239,058	25	223,322	25	45,552	24
福井	292,025	93.0	22	246,034	19	228,516	18	45,991	23
山梨	286,700	91.3	24	242,668	24	226,625	21	44,032	29
長野	297,060	94.6	14	248,673	14	231,454	11	48,387	16
岐阜	275,919	87.9	31	235,575	31	218,654	31	40,344	37
静岡	312,479	99.5	6	258,399	6	237,074	6	54,080	6
愛知	331,491	105.6	2	269,971	3	245,630	4	61,520	2
三重	313,346	99.8	5	260,417	5	237,543	5	52,929	7
滋賀	304,771	97.0	9	251,904	10	229,151	15	52,867	8
京都	283,195	90.2	27	238,170	27	219,786	30	45,025	25
大阪	330,953	105.4	3	272,182	2	254,349	2	58,771	3
兵庫	299,061	95.2	13	246,516	16	227,073	20	52,545	9
奈良	261,524	83.3	40	222,481	40	210,683	39	39,043	39
和歌山	284,085	90.5	26	236,695	30	221,235	27	47,390	20
鳥取	256,587	81.7	42	218,876	42	205,773	42	37,711	40
島根	273,373	87.0	34	232,844	33	217,110	33	40,529	36
岡山	305,105	97.2	8	254,020	9	235,236	7	51,085	10
広島	290,532	92.5	23	242,980	23	223,795	24	47,552	19
山口	293,905	93.6	19	243,500	22	224,502	23	50,405	12
徳島	294,280	93.7	18	243,855	21	228,787	17	50,425	11
香川	299,303	95.3	11	251,249	11	232,474	10	48,054	17
愛媛	265,416	84.5	38	225,542	38	211,845	38	39,874	38
高知	282,604	90.0	28	238,293	26	221,441	26	44,311	28
福岡	296,062	94.3	16	246,244	18	228,812	16	49,818	13
佐賀	272,093	86.6	36	228,190	36	212,541	36	43,903	30
長崎	250,521	79.8	44	213,212	45	199,225	45	37,309	43
熊本	274,232	87.3	33	231,614	34	217,105	34	42,618	31
大分	262,267	83.5	39	224,937	39	210,433	40	37,330	42
宮崎	245,955	78.3	46	210,546	46	197,299	47	35,409	46
鹿児島	249,953	79.6	45	213,839	44	201,994	44	36,114	44
沖縄	242,194	77.1	47	210,369	47	198,016	46	31,825	47
山梨県の順位			24位		24位		21位		29位

注) 格差は、全国平均を100とした場合。

平成25年(年平均)

表-20-2 (事業所規模5人以上)

TL 調査産業計	常用 労働者数		総実 労働時間		所定内 労働時間		所定外 労働時間		出勤日数	
	実数	順位	実数	順位	実数	順位	実数	順位	実数	順位
全国	(千人)	(位)	(時間)	(位)	(時間)	(位)	(時間)	(位)	(日)	(位)
北海道	1,712.0	6	149.3	27	138.8	25	10.5	18	19.8	12
青森	391.0	33	154.4	5	145.4	2	9.0	37	20.3	2
岩手	410.0	30	158.4	1	148.4	1	10.0	24	20.4	1
宮城	806.8	15	150.8	17	140.0	23	10.8	14	19.5	24
秋田	321.5	39	151.3	11	142.2	11	9.1	36	20.2	3
山形	371.4	35	155.5	3	144.7	4	10.8	14	20.0	4
福島	655.5	20	156.2	2	145.0	3	11.2	12	19.8	12
茨城	982.5	12	150.0	22	136.1	33	13.9	1	19.0	34
栃木	697.1	18	150.1	21	138.0	30	12.1	4	19.1	32
群馬	701.3	16	150.9	15	138.2	27	12.7	2	19.3	30
埼玉	2,033.1	5	137.7	45	127.9	46	9.8	28	18.3	45
千葉	1,651.2	9	139.8	44	129.2	43	10.6	17	18.5	41
東京	7,173.1	1	146.2	36	134.1	38	12.1	4	18.4	44
神奈川	2,689.5	4	137.6	46	127.2	47	10.4	19	18.0	47
新潟	808.3	14	150.2	20	140.4	20	9.8	28	19.7	19
富山	403.2	31	151.1	12	140.8	18	10.3	21	19.6	21
石川	416.7	28	148.3	31	138.8	25	9.5	33	19.4	27
福井	294.1	40	152.1	9	143.1	7	9.0	37	19.8	12
山梨	265.4	42	147.2	34	137.3	31	9.9	27	19.2	31
長野	698.6	17	149.9	23	140.1	22	9.8	28	19.5	24
岐阜	644.6	21	145.9	37	136.3	32	9.6	32	19.1	32
静岡	1,388.1	10	147.3	33	136.0	34	11.3	11	19.0	34
愛知	2,944.0	3	145.8	38	133.8	39	12.0	6	18.6	39
三重	619.5	22	148.4	29	135.8	35	12.6	3	18.8	37
滋賀	475.0	25	145.8	38	133.8	39	12.0	6	18.6	39
京都	852.9	13	140.9	42	129.2	43	11.7	8	18.2	46
大阪	3,612.3	2	142.8	41	132.6	41	10.2	23	18.7	38
兵庫	1,707.1	7	140.9	42	130.9	42	10.0	24	18.5	41
奈良	337.8	37	137.1	47	128.9	45	8.2	45	18.5	41
和歌山	276.0	41	144.3	40	135.6	36	8.7	42	19.4	27
鳥取	181.2	47	149.6	25	141.2	15	8.4	44	19.8	12
島根	229.7	44	152.7	7	143.0	8	9.7	31	19.8	12
岡山	657.8	19	153.1	6	141.7	14	11.4	10	19.6	21
広島	1,000.1	11	146.4	35	135.2	37	11.2	12	19.0	34
山口	470.4	26	148.9	28	138.2	27	10.7	16	19.5	24
徳島	221.9	45	151.1	12	143.2	6	7.9	47	19.8	12
香川	340.5	36	152.6	8	141.1	16	11.5	9	19.7	19
愛媛	433.5	27	147.9	32	139.1	24	8.8	40	19.6	21
高知	212.0	46	149.6	25	140.8	18	8.8	40	19.9	7
福岡	1,679.5	8	148.4	29	138.1	29	10.3	21	19.4	27
佐賀	253.4	43	155.0	4	144.6	5	10.4	19	19.9	7
長崎	415.2	29	149.9	23	140.4	20	9.5	33	19.9	7
熊本	538.4	23	152.1	9	142.1	12	10.0	24	19.8	12
大分	375.6	34	150.8	17	141.9	13	8.9	39	19.9	7
宮崎	325.9	38	150.4	19	141.0	17	9.4	35	20.0	4
鹿児島	488.0	24	151.0	14	142.4	10	8.6	43	19.9	7
沖縄	396.1	32	150.9	15	142.8	9	8.1	46	20.0	4
山梨県の順位		42位		34位		31位		27位		31位

平成25年(年平均)

表-21-1 (事業所規模30人以上)

TL 調査産業計	現金給与総額			きまって支給する給与		所定内給与		特別給与	
	実数	格差	順位	実数	順位	実数	順位	実数	順位
	(円)		(位)	(円)	(位)	(円)	(位)	(円)	(位)
全国	357,972	100.0	—	289,147	—	264,644	—	68,825	—
北海道	293,860	82.1	39	244,861	38	226,494	38	48,999	39
青森	271,862	75.9	45	228,899	45	213,247	45	42,963	44
岩手	294,072	82.1	38	244,659	39	224,351	39	49,413	36
宮城	325,196	90.8	19	269,445	15	247,144	14	55,751	24
秋田	282,099	78.8	42	234,983	43	218,473	43	47,116	41
山形	286,597	80.1	41	243,898	40	222,405	41	42,699	45
福島	325,505	90.9	18	268,199	16	243,289	19	57,306	19
茨城	343,980	96.1	7	281,940	7	255,659	6	62,040	13
栃木	354,634	99.1	5	286,357	5	255,840	5	68,277	5
群馬	327,138	91.4	17	272,313	12	245,826	16	54,825	28
埼玉	307,311	85.8	32	258,139	29	238,533	28	49,172	38
千葉	320,900	89.6	23	264,107	25	241,329	26	56,793	20
東京	463,833	129.6	1	363,982	1	335,218	1	99,851	1
神奈川	366,361	102.3	4	294,667	4	269,979	3	71,694	4
新潟	320,621	89.6	24	264,862	24	241,716	25	55,759	23
富山	330,171	92.2	15	271,776	13	249,016	11	58,395	17
石川	314,822	87.9	27	259,853	28	238,679	27	54,969	27
福井	321,690	89.9	22	265,663	21	242,372	23	56,027	22
山梨	318,727	89.0	26	263,608	26	242,615	22	55,119	26
長野	324,263	90.6	21	267,515	19	246,151	15	56,748	21
岐阜	310,910	86.9	30	259,943	27	237,922	29	50,967	32
静岡	341,804	95.5	8	277,713	8	251,542	9	64,091	8
愛知	374,821	104.7	2	298,093	3	266,278	4	76,728	2
三重	348,680	97.4	6	285,798	6	255,653	7	62,882	12
滋賀	338,872	94.7	11	275,214	10	247,715	13	63,658	9
京都	311,309	87.0	29	256,079	30	234,014	32	55,230	25
大阪	374,611	104.6	3	299,302	2	277,284	2	75,309	3
兵庫	339,899	95.0	9	273,212	11	249,313	10	66,687	6
奈良	301,341	84.2	35	248,688	36	232,973	35	52,653	30
和歌山	311,859	87.1	28	252,935	34	233,341	34	58,924	16
鳥取	294,956	82.4	37	245,068	37	227,856	37	49,888	34
島根	303,164	84.7	34	253,120	33	231,736	36	50,044	33
岡山	339,716	94.9	10	276,163	9	252,114	8	63,553	10
広島	328,119	91.7	16	268,011	17	243,052	20	60,108	14
山口	330,779	92.4	13	267,753	18	243,317	18	63,026	11
徳島	330,944	92.4	12	265,238	22	242,622	21	65,706	7
香川	319,615	89.3	25	265,193	23	242,126	24	54,422	29
愛媛	303,361	84.7	33	253,740	32	235,453	31	49,621	35
高知	324,349	90.6	20	266,830	20	243,321	17	57,519	18
福岡	330,228	92.2	14	271,176	14	248,015	12	59,052	15
佐賀	291,713	81.5	40	242,376	41	222,945	40	49,337	37
長崎	280,992	78.5	43	235,905	42	217,184	44	45,087	42
熊本	307,625	85.9	31	255,504	31	235,952	30	52,121	31
大分	300,724	84.0	36	252,865	35	233,840	33	47,859	40
宮崎	270,125	75.5	46	226,924	46	211,617	46	43,201	43
鹿児島	275,629	77.0	44	233,109	44	218,617	42	42,520	46
沖縄	264,330	73.8	47	226,907	47	211,158	47	37,423	47
山梨県の順位			26位		26位		22位		26位

注) 格差は、全国平均を100とした場合。



平成25年(年平均)

表-21-2 (事業所規模30人以上)

TL 調査産業計	常用 労働者数		総実 労働時間		所定内 労働時間		所定外 労働時間		出勤日数	
	実数	順位	実数	順位	実数	順位	実数	順位	実数	順位
	(千人)	(位)	(時間)	(位)	(時間)	(位)	(時間)	(位)	(日)	(位)
全国	27,208.3	—	149.3	—	136.9	—	12.4	—	18.9	—
北海道	948.0	9	150.3	35	138.8	30	11.5	29	19.8	6
青森	216.6	33	153.8	17	144.1	6	9.7	45	20.1	1
岩手	223.8	30	159.0	2	146.8	2	12.2	17	20.1	1
宮城	444.0	15	152.6	23	140.2	23	12.4	15	19.7	12
秋田	171.1	38	154.2	15	143.5	11	10.7	37	19.9	4
山形	207.3	34	159.8	1	147.0	1	12.8	11	20.0	3
福島	377.8	21	157.0	5	144.9	4	12.1	19	19.5	23
茨城	576.5	12	156.4	6	139.3	28	17.1	1	19.3	30
栃木	416.8	17	155.3	7	140.1	24	15.2	3	19.1	33
群馬	427.4	16	154.3	13	139.8	25	14.5	4	19.4	25
埼玉	1,165.6	5	142.3	44	131.1	44	11.2	32	18.5	45
千葉	996.7	7	141.5	47	130.0	47	11.5	29	18.6	42
東京	5,006.6	1	150.1	37	136.4	38	13.7	7	18.6	42
神奈川	1,716.4	4	142.3	44	130.2	46	12.1	19	18.3	46
新潟	449.6	14	154.5	12	142.5	15	12.0	21	19.9	4
富山	243.5	27	154.3	13	142.5	15	11.8	23	19.6	18
石川	231.9	29	151.2	29	139.5	27	11.7	26	19.4	25
福井	163.0	40	155.0	10	144.1	6	10.9	36	19.8	6
山梨	150.4	41	150.7	32	138.8	30	11.9	22	19.1	33
長野	394.3	18	153.1	20	141.9	20	11.2	32	19.6	18
岐阜	344.0	22	149.5	39	138.3	32	11.2	32	19.2	32
静岡	849.9	10	150.8	30	138.1	34	12.7	13	19.0	36
愛知	1,862.1	3	150.8	30	136.3	39	14.5	4	18.7	39
三重	382.3	20	153.6	19	138.3	32	15.3	2	18.9	37
滋賀	311.2	23	149.6	38	136.5	37	13.1	10	18.7	39
京都	518.4	13	143.2	43	130.4	45	12.8	11	18.2	47
大阪	2,211.7	2	146.4	40	134.6	41	11.8	23	18.8	38
兵庫	1,046.1	6	146.0	41	134.5	42	11.5	29	18.6	42
奈良	185.0	37	142.3	44	132.5	43	9.8	43	18.7	39
和歌山	149.9	42	145.8	42	136.3	39	9.5	46	19.5	23
鳥取	92.3	47	152.2	26	142.3	17	9.9	42	19.6	18
島根	122.8	44	155.2	9	143.5	11	11.7	26	19.7	12
岡山	385.5	19	157.7	3	143.7	8	14.0	6	19.8	6
広島	584.8	11	150.6	33	137.2	36	13.4	8	19.1	33
山口	264.7	25	151.9	28	139.3	28	12.6	14	19.4	25
徳島	117.4	45	154.8	11	144.2	5	10.6	38	19.7	12
香川	193.8	36	153.0	21	139.8	25	13.2	9	19.4	25
愛媛	234.3	28	153.0	21	142.0	19	11.0	35	19.6	18
高知	110.3	46	153.9	16	143.7	8	10.2	39	19.8	6
福岡	955.5	8	152.6	23	140.3	22	12.3	16	19.3	30
佐賀	139.3	43	157.7	3	146.1	3	11.6	28	19.7	12
長崎	216.7	32	150.3	35	138.1	34	12.2	17	19.4	25
熊本	302.7	24	155.3	7	143.5	11	11.8	23	19.7	12
大分	198.3	35	153.8	17	143.6	10	10.2	39	19.8	6
宮崎	170.5	39	152.3	25	142.2	18	10.1	41	19.8	6
鹿児島	258.2	26	152.2	26	143.2	14	9.0	47	19.7	12
沖縄	220.6	31	150.4	34	140.6	21	9.8	43	19.6	18
山梨県の順位		41位		32位		30位		22位		33位





### Ⅲ 毎月勤労統計調査 特別調査について

# 1 毎月勤労統計調査 特別調査の説明

## (1) 調査の範囲

特別調査は、事業所規模5人以上の調査と同様に、日本標準産業分類（平成19年11月改訂）に定める鉱業、採石業、砂利採取業、建設業、製造業、電気・ガス・熱供給・水道業、情報通信業、運輸業、郵便業、卸売業、小売業、金融業、保険業、不動産業、物品賃貸業、学術研究、専門・技術サービス業、宿泊業、飲食サービス業、生活関連サービス業、娯楽業、教育、学習支援業、医療、福祉、複合サービス事業、サービス業（他に分類されないもの）に属し、調査期日現在において1～4人の常用労働者を雇用する事業所の中から抽出された事業所について行っており、山梨県においては約300事業所が調査対象となっている。

## (2) 調査期日及び調査方法

### ① 調査期日

調査期日は、7月31日現在（給与締切日の定めがある場合は、7月の最終給与締切日現在）である。

### ② 調査方法

経済センサスによる基本調査区を調整し作成した「毎勤特別基本調査区」から指定調査区を層化抽出した後、当該調査区内に所在する事業所の事業主に対して統計調査員が質問し、調査票を作成する方式（層化一段抽出・実地他計方式）としている。

## (3) 利用上の注意

### ① 統計表中の符号は、次のとおり用いられている。

「-」：該当数値なし。

「x」：調査対象事業所が僅少のため、秘匿。

### ② この調査は、原則として7月分の賃金、労働時間及び雇用の状況を調査するものであるが、「特別に支払われた現金給与額」については勤続1年以上の者を対象にし、前年8月1日から当年7月31日までの1年間に支払われた額を調査している。

## 2 調査結果について

### ① 現金給与等

事業所規模1人から4人の特別調査におけるきまって支給する現金給与額は、調査産業計で196,825円であり、そのうち男性は246,751円、女性は143,119円であった。同様に、特別に支払われた現金給与額は、調査産業計で176,697円、そのうち男性は197,133円、女性は154,668円であった。

産業間格差について、きまって支給する現金給与額の調査産業計を100として産業間格差をみると、平均を上回った産業は、「複合サービス事業」（123.0）など5産業で、平均を下回った産業は、「宿泊業、飲食サービス業」（57.2）など4産業であった。

また同様に、特別に支払われた現金給与額の調査産業計を100として産業間格差をみると、平均を上回った産業は、「複合サービス事業」（367.6）など4産業で、平均を下回った産業は、「宿泊業、飲食サービス業」（2.2）など5産業であった。

（表-20）

表-20 産業・性別現金給与額

区 分	きまって支給する現金給与額				特別に支払われた現金給与額			
	総数	格差	男	女	総数	格差	男	女
	円		円	円	円		円	円
調査産業計	196,825	100.0	246,751	143,119	176,697	100.0	197,133	154,668
鉱業，採石業，砂利採取業	-	-	-	-	-	-	-	-
建設業	224,271	113.9	237,346	142,661	78,569	44.5	88,564	19,321
製造業	210,623	107.0	252,204	143,967	184,631	104.5	172,610	202,927
電気・ガス・熱供給・水道業	-	-	-	-	-	-	-	-
情報通信業	x	x	x	x	x	x	x	x
運輸業，郵便業	x	x	x	x	x	x	x	x
卸売業，小売業	179,410	91.2	253,745	131,329	232,136	131.4	371,723	140,765
金融業，保険業	x	x	x	x	x	x	x	x
不動産業，物品賃貸業	x	x	x	x	x	x	x	x
学術研究，専門・技術サービス業	241,542	122.7	254,118	206,579	112,977	63.9	111,100	118,005
宿泊業，飲食サービス業	112,631	57.2	196,225	81,026	3,823	2.2	-	5,384
生活関連サービス業，娯楽業	131,406	66.8	174,598	125,591	34,503	19.5	38,628	33,866
教育，学習支援業	x	x	x	x	x	x	x	x
医療，福祉	195,282	99.2	260,477	186,392	297,265	168.2	98,787	324,765
複合サービス事業	242,048	123.0	293,670	174,060	649,531	367.6	946,891	278,412
サービス業	215,471	109.5	240,516	133,503	157,703	89.3	179,974	82,436

注) 格差は調査産業計を100とした場合。

## ② 常用労働者数、労働時間等

事業所規模1人から4人の特別調査における常用労働者数についてみると、調査産業計総数では12,780人であり、そのうち男性は6,623人で、女性は6,157人であった。産業間では、「卸売業、小売業」（3,179人）が最も多く、「複合サービス事業」（383人）が最も少なかった。

事業所規模1人から4人の特別調査における通常日1日の実労働時間についてみると、調査産業計総数では7.3時間であり、そのうち男性は7.9時間、女性は6.7時間であった。産業間では、「学術研究、専門・技術サービス業」、「複合サービス事業」、「サービス業」（7.9時間）が最も多く、「宿泊業、飲食サービス業」（6.4時間）が最も少なかった。

事業所規模1人から4人の特別調査における月間出勤日数についてみると、調査産業計総数では21.3日で、そのうち男性は21.9日で、女性は20.6日であった。産業間では、「医療、福祉」（22.8日）が最も多く、「複合サービス事業」（19.7日）が最も少なかった。

(表-21)

表-21 産業・性別常用労働者数、1日の実労働時間及び月間出勤日数

区 分	常用労働者数			通常日1日の実労働時間			出勤日数		
	総数	男	女	総数	男	女	総数	男	女
	人	人	人	時間	時間	時間	日	日	日
調査産業計	12,780	6,623	6,157	7.3	7.9	6.7	21.3	21.9	20.6
鉱業、採石業、砂利採取業	-	-	-	-	-	-	-	-	-
建設業	2,168	1,868	299	7.4	7.7	5.6	21.1	21.3	20.0
製造業	1,742	1,073	669	7.5	8.0	6.8	21.3	21.4	21.3
電気・ガス・熱供給・水道業	-	-	-	-	-	-	-	-	-
情報通信業	x	x	x	x	x	x	x	x	x
運輸業、郵便業	x	x	x	x	x	x	x	x	x
卸売業、小売業	3,179	1,248	1,930	7.2	8.0	6.7	21.1	23.2	19.7
金融業、保険業	x	x	x	x	x	x	x	x	x
不動産業、物品賃貸業	x	x	x	x	x	x	x	x	x
学術研究、専門・技術サービス業	645	475	171	7.9	8.0	7.8	21.9	21.5	23.0
宿泊業、飲食サービス業	637	175	462	6.4	7.4	6.0	20.0	25.1	18.0
生活関連サービス業、娯楽業	682	81	601	6.8	8.4	6.6	21.0	24.1	20.6
教育、学習支援業	x	x	x	x	x	x	x	x	x
医療、福祉	1,243	149	1,094	7.1	8.1	6.9	22.8	21.8	22.9
複合サービス事業	383	218	165	7.9	7.9	7.8	19.7	22.0	16.7
サービス業	1,148	879	269	7.9	8.2	6.9	21.4	21.5	21.1

### ③ 山梨県と全国との比較

事業所規模1人から4人の特別調査におけるきまって支給する現金給与額の調査産業計の全国平均（190,474円）を100とすると、山梨県の調査産業計（196,825円）は103.3で、全国平均を3.3ポイント上回った。また、特別調査における各産業それぞれの全国平均を100とすると、平均を上回った産業は、「医療、福祉」（110.6）など5産業で、平均を下回った産業は、「複合サービス事業」（89.3）の4産業であった。

同様に、特別に支払われた現金給与額の調査産業計の全国平均（201,806円）を100とすると、山梨県の調査産業計（176,697円）は87.6で、全国平均を12.4ポイント下回った。また、各産業それぞれの全国平均を100とすると、平均を上回った産業は、「医療、福祉」（123.2）など3産業で、平均を下回った産業は、「宿泊業、飲食サービス業」（15.0）など6産業であった。

出勤日数について、特別調査における調査産業計の全国平均は20.7日で、山梨県は21.3日であり、全国平均を0.6日上回った。また、各産業それぞれの全国平均と山梨県を比較すると、全国平均を上回った産業は、「医療、福祉」（2.1日）など6産業で、全国平均を下回った産業は、「建設業」（△1.0日）など2産業であった。（表-22）

表-22 産業別全国比較

区 分	きまって支給する現金給与額			特別に支払われた現金給与額			出勤日数		
	山梨県	全国	格差	山梨県	全国	格差	山梨県	全国	差引
	円	円		円	円		日	日	日
調 査 産 業 計	196,825	190,474	103.3	176,697	201,806	87.6	21.3	20.7	0.6
鉱 業 , 採 石 業 , 砂 利 採 取 業	-	239,828	-	-	170,762	-	-	23.4	-
建 設 業	224,271	249,483	89.9	78,569	161,449	48.7	21.1	22.1	△ 1.0
製 造 業	210,623	208,190	101.2	184,631	184,274	100.2	21.3	21.1	0.2
電 気 ・ ガ ス ・ 熱 供 給 ・ 水 道 業	-	296,392	-	-	907,662	-	-	21.2	-
情 報 通 信 業	x	264,608	-	x	414,823	-	x	20.5	-
運 輸 業 , 郵 便 業	x	231,180	-	x	283,099	-	x	21.4	-
卸 売 業 , 小 売 業	179,410	193,008	93.0	232,136	219,680	105.7	21.1	21.3	△ 0.2
金 融 業 , 保 険 業	x	230,261	-	x	322,635	-	x	20.6	-
不 動 産 業 , 物 品 賃 貸 業	x	205,692	-	x	244,339	-	x	20.3	-
学 術 研 究 , 専 門 ・ 技 術 サ ー ビ ス 業	241,542	231,123	104.5	112,977	348,099	32.5	21.9	20.3	1.6
宿 泊 業 , 飲 食 サ ー ビ ス 業	112,631	107,228	105.0	3,823	25,501	15.0	20.0	18.8	1.2
生 活 関 連 サ ー ビ ス 業 , 娯 楽 業	131,406	144,822	90.7	34,503	49,247	70.1	21.0	20.8	0.2
教 育 , 学 習 支 援 業	x	126,995	-	x	178,082	-	x	15.4	-
医 療 , 福 祉	195,282	176,613	110.6	297,265	241,284	123.2	22.8	20.7	2.1
複 合 サ ー ビ ス 事 業	242,048	271,101	89.3	649,531	718,813	90.4	19.7	18.9	0.8
サ ー ビ ス 業	215,471	210,059	102.6	157,703	284,855	55.4	21.4	21.4	0.0

注) 格差は調査産業計及び各産業の全国平均を100とした場合。



## IV 統計表

第1表 産業別 名目賃金指数 (現金給与総額)

(事業所規模 5人以上)

平成22年平均=100

年月	産業 調査 産業 計	建設業	製造業	電気 ・ガス ・熱供給 ・水道業	情報 通信業	運輸業、 郵便業	卸売業、 小売業	金融業、 保険業	不動産業、 物品賃貸業	学術研究、 専門・技術 サービス業	宿泊業、 飲食サー ビス業	生活関連 サービス業、 娯楽業	教育、 学習支援業	医療、 福祉	複合 サービ ス事業	サービ ス業	
																	平均
平成21年	平均	101.2	116.2	92.7	x	86.5	108.5	97.0	94.6	-	-	-	-	106.0	101.6	94.2	-
平成22年	"	100.0	100.0	100.0	100.0	100.0	100.0	100.0	100.0	100.0	100.0	100.0	100.0	100.0	100.0	100.0	100.0
平成23年	"	101.9	111.2	102.0	88.4	124.8	109.1	101.0	101.0	88.4	115.8	111.8	100.9	97.5	93.0	73.4	107.9
平成24年	"	100.2	100.4	104.3	83.7	87.6	98.8	109.3	95.5	101.4	94.1	108.6	92.1	90.4	91.7	89.4	118.3
平成25年	"	101.5	109.7	105.1	89.9	86.2	94.4	107.9	101.5	122.6	105.2	104.9	104.6	97.0	90.6	86.9	109.8
平成24年	1月	84.6	98.1	84.4	73.5	77.6	92.7	88.3	76.2	77.2	81.8	109.1	84.3	75.5	75.1	69.3	97.3
	2月	84.3	97.2	85.3	72.8	70.7	91.6	87.1	77.0	78.8	80.5	102.7	79.5	75.1	71.1	105.5	
	3月	87.4	94.2	86.6	74.1	73.6	95.4	93.1	78.2	79.0	83.5	109.1	84.0	77.6	83.9	85.4	99.5
	4月	85.7	95.9	87.9	73.1	72.5	94.4	92.9	78.7	77.1	74.1	109.7	86.5	73.1	74.8	74.1	97.2
	5月	85.6	96.8	87.5	73.7	70.2	93.1	91.1	76.4	78.3	72.5	110.0	89.5	74.2	74.3	72.7	104.1
	6月	136.1	105.6	155.8	126.1	139.5	142.3	111.8	152.2	108.4	119.5	113.7	99.3	163.5	109.5	131.0	168.8
	7月	119.3	109.5	127.5	72.8	89.9	100.9	151.7	97.4	152.2	123.9	117.3	96.6	85.3	122.8	110.2	134.2
	8月	88.1	105.7	86.4	72.7	71.0	86.5	104.7	81.1	91.8	79.6	115.6	96.1	70.1	78.5	78.1	104.4
	9月	86.6	88.5	87.5	74.7	71.8	88.3	100.5	79.7	90.8	78.0	103.9	97.8	71.0	78.2	75.6	102.8
	10月	85.8	88.8	86.0	76.1	71.2	88.7	100.1	78.2	90.8	76.2	103.8	93.1	70.3	78.4	74.9	105.4
	11月	88.1	89.9	92.8	73.6	73.7	87.3	101.0	78.0	90.5	75.2	104.9	93.6	70.9	79.2	72.9	108.4
	12月	170.2	134.1	184.3	140.7	169.1	124.8	189.7	192.6	201.4	184.1	103.6	105.3	177.7	170.0	157.8	192.1
平成25年	1月	85.6	90.9	83.3	83.4	69.5	85.4	97.0	80.3	102.6	77.9	93.9	98.5	77.2	80.5	73.1	102.8
	2月	86.1	95.7	85.0	85.8	71.1	81.0	102.4	81.2	97.1	78.9	90.7	94.0	76.8	77.7	77.7	94.9
	3月	87.3	96.7	86.1	85.3	73.3	84.2	100.8	83.5	95.3	79.8	95.5	95.9	76.3	80.3	83.4	98.8
	4月	87.4	102.4	87.1	80.5	74.9	83.2	103.4	84.0	99.9	84.0	94.2	96.1	74.8	78.1	76.7	92.5
	5月	87.4	97.6	89.1	80.9	71.1	82.4	99.7	81.7	97.4	78.4	103.4	96.1	75.3	78.3	77.8	92.7
	6月	134.3	117.6	142.4	148.9	143.3	109.5	114.2	179.1	171.2	124.0	108.9	111.6	176.6	107.7	118.5	155.8
	7月	117.7	126.4	132.2	74.2	80.8	119.7	129.5	88.5	149.4	137.2	111.6	118.0	88.9	114.8	112.6	102.7
	8月	90.1	115.2	90.3	73.7	67.5	86.6	100.2	82.3	106.9	93.3	113.9	107.4	74.2	80.0	69.7	103.5
	9月	88.5	98.9	90.4	75.0	69.2	83.3	95.0	81.5	101.9	89.6	104.7	105.9	86.6	76.6	67.6	96.1
	10月	86.4	100.7	87.2	75.5	69.9	85.0	95.4	79.7	101.1	92.0	103.3	101.4	74.6	76.4	67.5	98.3
	11月	89.7	98.3	96.2	75.5	72.0	83.7	95.3	81.4	103.6	91.4	112.6	105.5	74.6	77.3	67.8	100.3
	12月	177.2	175.7	191.5	140.6	171.5	148.9	161.6	214.4	244.8	235.5	125.6	125.1	207.5	159.0	150.8	179.2
対前年増減率 (%)																	
平成21年	平均	△ 5.1	0.0	△ 8.9	x	0.0	△ 1.0	△ 4.6	△ 4.7	-	-	-	-	5.1	△ 0.8	6.4	-
平成22年	"	△ 1.2	△ 13.9	8.0	x	15.6	△ 7.8	3.1	5.7	-	-	-	-	△ 5.7	△ 1.6	6.2	-
平成23年	"	1.8	11.3	2.0	△ 11.6	24.8	9.0	1.0	1.0	△ 11.6	15.8	11.8	0.9	△ 2.5	△ 6.9	△ 26.6	7.8
平成24年	"	△ 1.7	△ 9.7	2.3	△ 5.3	△ 29.8	△ 9.4	8.2	△ 5.4	14.7	△ 18.7	△ 2.9	△ 8.7	△ 7.3	△ 1.4	21.8	9.6
平成25年	"	1.3	9.3	0.8	7.4	△ 1.6	△ 4.5	△ 1.3	6.3	20.9	11.8	△ 3.4	13.6	7.3	△ 1.2	△ 2.8	△ 7.2
対前年同月増減率 (%)																	
平成24年	1月	△ 1.6	△ 4.6	2.6	△ 3.9	△ 18.4	7.7	△ 3.0	△ 7.0	△ 3.5	△ 21.5	△ 1.0	△ 13.4	△ 2.5	△ 4.6	16.3	4.1
	2月	△ 3.5	△ 8.4	1.4	△ 3.7	△ 26.6	7.6	△ 4.1	△ 6.9	△ 5.1	△ 23.0	△ 2.4	△ 24.0	△ 2.7	△ 7.6	22.8	13.8
	3月	△ 1.9	△ 9.1	△ 0.8	△ 11.0	△ 30.0	9.5	2.8	△ 5.0	△ 4.2	△ 23.3	3.9	△ 13.0	△ 1.5	△ 0.4	39.8	6.3
	4月	△ 2.5	△ 10.3	4.4	△ 4.6	△ 31.6	10.7	△ 1.7	△ 6.9	△ 7.3	△ 27.0	2.9	△ 14.4	△ 7.2	△ 5.9	25.6	6.2
	5月	△ 2.8	△ 4.7	6.3	△ 1.9	△ 27.5	13.7	△ 1.8	△ 6.1	△ 0.6	△ 31.7	△ 4.5	△ 10.3	△ 7.1	△ 14.6	30.5	7.7
	6月	△ 6.9	△ 25.2	7.5	△ 18.2	△ 16.5	△ 10.6	2.4	△ 22.2	△ 7.3	△ 46.6	1.9	△ 22.2	△ 19.2	△ 19.3	27.8	30.7
	7月	3.6	△ 12.0	7.6	1.5	△ 47.2	△ 10.5	10.0	△ 8.9	33.3	29.1	△ 6.1	△ 6.9	1.3	21.0	24.9	4.8
	8月	△ 0.6	9.0	△ 4.3	1.3	△ 26.9	△ 13.8	12.2	△ 3.6	29.7	△ 16.3	0.7	9.6	△ 5.9	1.3	22.6	3.9
	9月	△ 0.3	△ 9.2	△ 0.1	1.5	△ 32.8	△ 10.3	18.1	△ 1.2	25.4	△ 11.3	△ 4.8	15.1	△ 4.6	△ 3.0	19.6	4.6
	10月	△ 0.6	△ 10.8	△ 0.5	7.2	△ 32.3	△ 11.4	19.5	△ 3.9	28.8	△ 14.8	△ 4.6	5.9	△ 6.4	2.8	12.6	4.3
	11月	2.6	△ 9.1	7.3	5.3	△ 23.9	△ 7.7	14.0	△ 3.1	22.0	△ 16.4	1.6	3.3	△ 4.8	5.6	20.1	8.3
	12月	△ 2.9	△ 13.5	△ 3.0	△ 13.0	△ 33.7	△ 42.7	22.6	13.4	50.1	0.7	△ 18.4	△ 18.1	△ 8.1	7.1	10.8	13.7
平成25年	1月	1.2	△ 7.3	△ 1.3	13.5	△ 10.4	△ 7.9	9.9	5.4	32.9	△ 4.8	△ 13.9	16.8	2.3	7.2	5.5	5.7
	2月	2.1	△ 1.5	△ 0.4	17.9	0.6	△ 11.6	17.6	5.5	23.2	△ 2.0	△ 11.7	18.2	2.3	3.5	9.3	△ 10.0
	3月	△ 0.1	2.7	△ 0.6	15.1	△ 0.4	△ 11.7	8.3	6.8	20.6	△ 4.4	△ 12.5	14.2	△ 1.7	△ 4.3	△ 2.3	△ 0.7
	4月	2.0	6.8	△ 0.9	10.1	3.3	△ 11.9	11.3	6.7	29.6	13.4	△ 14.1	11.1	2.3	4.4	3.5	△ 4.8
	5月	2.1	0.8	1.8	9.8	1.3	△ 11.5	9.4	6.9	24.4	8.1	△ 6.0	7.4	1.5	5.4	7.0	△ 11.0
	6月	△ 1.3	11.4	△ 8.6	18.1	2.7	△ 23.0	2.1	17.7	57.9	3.8	△ 4.2	12.4	8.0	△ 1.6	△ 9.5	△ 7.7
	7月	△ 1.3	15.4	3.7	1.9	△ 10.1	18.6	△ 14.6	△ 9.1	△ 1.8	10.7	△ 4.9	22.2	4.2	△ 6.5	2.2	△ 23.5
	8月	2.3	9.0	4.5	1.4	△ 4.9	0.1	△ 4.3	1.5	16.4	17.2	△ 1.5	11.8	5.8	1.9	△ 10.8	△ 0.9
	9月	2.2	11.8	3.3	0.4	△ 3.6	△ 5.7	△ 5.5	2.3	12.2	14.9	0.8	8.3	22.0	△ 2.0	△ 10.6	△ 6.5
	10月	0.7	13.4	1.4	△ 0.8	△ 1.8	△ 4.2	△ 4.7	1.9	11.3	20.7	△ 0.5	8.9	6.1	△ 2.6	△ 9.9	△ 6.7
	11月	1.8	9.3	3.7	2.6	△ 2.3	△ 4.1	△ 5.6	4.4	14.5	21.5	7.3	12.7	5.2	△ 2.4	△ 7.0	△ 7.5
	12月	4.1	31.0	3.9	△ 0.1	1.4	19.3	△ 14.8	11.3	21.5	27.9	21.2	18.8	16.8	△ 6.5	△ 4.4	△ 6.7



第1表 産業別 名目賃金指数（現金給与総額）

（事業所規模30人以上）

平成22年平均=100

産業	調査産業計	建設業	製造業	電気・ガス・熱供給・水道業	情報通信業	運輸業、郵便業	卸売業、小売業	金融業、保険業	不動産業、物品賃貸業	学術研究、専門・技術サービス業	宿泊業、飲食サービス業	生活関連サービス業、娯楽業	教育、学習支援業	医療、福祉	複合サービス事業	サービス業
年月																
平成21年 平均	100.6	106.0	90.6	x	88.3	111.1	104.1	101.0	-	-	-	-	105.5	102.8	96.5	-
平成22年 "	100.0	100.0	100.0	100.0	100.0	100.0	100.0	100.0	100.0	100.0	100.0	100.0	100.0	100.0	100.0	100.0
平成23年 "	99.0	96.4	99.4	88.5	92.5	98.0	106.1	98.6	91.8	103.0	90.8	100.1	105.8	94.6	94.6	97.0
平成24年 "	102.0	101.3	105.2	77.2	89.0	88.9	109.9	95.9	103.0	102.5	95.6	92.8	107.1	94.4	92.2	109.1
平成25年 "	102.0	101.0	104.4	88.2	88.7	90.2	109.7	95.6	114.0	101.1	104.9	95.1	102.8	93.2	92.8	109.8
平成24年 1月	82.9	96.6	80.0	71.0	78.2	77.3	91.8	71.9	79.9	84.9	90.0	88.8	83.4	79.8	74.0	90.6
2月	82.3	83.7	81.5	70.4	69.4	78.4	91.6	70.8	79.8	84.4	84.8	81.4	82.8	79.5	76.5	92.5
3月	86.7	87.4	83.8	72.0	72.4	82.8	97.8	75.1	90.1	88.2	89.0	85.4	82.5	91.7	91.5	95.2
4月	85.3	85.0	85.4	71.2	71.5	80.5	103.4	74.0	81.0	77.9	91.6	84.8	82.3	79.4	76.4	99.3
5月	85.5	88.2	85.8	71.9	67.9	79.4	100.9	74.2	80.3	80.5	91.5	89.5	83.1	79.0	75.0	101.4
6月	146.0	92.7	165.9	97.7	163.7	107.8	107.1	201.4	150.8	169.9	102.0	105.1	201.2	103.6	128.0	147.6
7月	122.6	138.7	130.8	70.5	85.9	104.6	152.2	77.3	132.0	125.3	102.2	94.1	102.0	132.1	115.0	107.1
8月	87.0	116.3	85.6	70.4	68.4	81.7	101.8	75.6	85.3	80.6	98.1	93.3	81.6	79.4	81.9	107.7
9月	86.4	86.2	87.5	73.1	69.7	80.7	103.6	76.2	85.8	79.0	93.0	92.6	81.4	78.6	77.7	102.0
10月	85.1	84.2	85.0	73.4	68.9	81.5	100.0	73.4	84.5	72.9	96.5	92.3	81.6	78.5	75.4	101.8
11月	88.9	88.8	93.2	71.2	71.8	79.5	100.7	73.5	84.7	71.4	101.5	90.4	82.4	79.5	75.2	110.7
12月	184.7	167.5	197.4	113.1	180.0	132.1	167.8	207.8	201.2	214.4	107.5	116.3	240.8	171.6	159.6	153.5
平成25年 1月	84.3	84.3	81.8	83.7	68.3	86.6	96.3	73.3	83.3	73.6	94.9	86.6	81.9	80.0	72.6	98.5
2月	84.2	86.5	82.4	84.9	68.7	77.6	97.5	73.1	83.0	75.2	90.8	85.4	81.6	79.4	75.5	100.8
3月	85.9	84.7	83.7	83.8	71.8	81.2	97.8	76.9	83.0	77.5	88.7	90.2	82.6	82.1	88.1	107.4
4月	85.5	85.3	84.5	81.0	73.5	80.8	102.0	74.8	85.8	81.7	91.6	91.1	81.2	79.6	76.2	97.3
5月	85.5	87.1	84.4	81.2	69.7	78.7	98.1	73.0	84.9	80.5	106.7	91.8	82.0	79.2	74.5	98.6
6月	142.3	90.7	150.8	129.5	159.0	113.3	103.6	203.3	150.0	167.4	118.6	116.2	197.0	105.7	129.3	144.7
7月	123.0	136.2	133.1	74.2	87.2	107.3	150.2	74.0	162.6	123.4	109.0	105.3	94.9	128.1	121.7	105.9
8月	86.6	117.1	85.3	73.6	68.3	81.4	100.8	74.5	93.6	77.6	110.3	94.8	75.6	79.6	81.4	101.1
9月	85.4	84.4	87.8	74.9	69.7	78.7	99.4	72.4	93.3	74.7	104.0	87.9	77.1	77.0	77.3	97.9
10月	84.3	85.0	84.4	75.5	70.9	81.8	99.6	69.8	92.7	80.1	101.1	87.9	76.5	77.2	76.8	99.2
11月	89.5	86.0	94.3	75.5	72.4	77.8	102.3	71.5	100.9	79.6	116.9	95.0	77.1	78.7	76.4	107.2
12月	187.2	184.5	200.1	140.5	185.3	137.0	168.9	210.6	255.0	221.8	126.5	109.0	226.0	172.2	164.0	158.4
対前年増減率 (%)																
平成21年 平均	△ 6.0	△ 11.1	△ 8.7	x	1.9	△ 26.0	△ 0.5	△ 1.6	-	-	-	-	△ 2.3	△ 5.9	△ 0.9	-
平成22年 "	△ 0.7	△ 5.7	10.4	x	13.2	△ 10.0	△ 3.9	△ 1.0	-	-	-	-	△ 5.2	△ 2.6	3.6	-
平成23年 "	△ 1.0	△ 3.5	△ 0.6	△ 11.5	△ 7.4	△ 2.0	6.1	△ 1.4	△ 8.2	3.0	△ 9.2	0.0	5.8	△ 5.4	△ 5.4	△ 3.0
平成24年 "	3.0	5.1	5.8	△ 12.8	△ 3.8	△ 9.3	3.6	△ 2.7	12.2	△ 0.5	5.3	△ 7.3	1.2	△ 0.2	△ 2.5	12.5
平成25年 "	0.0	△ 0.3	△ 0.8	14.2	△ 0.3	1.5	△ 0.2	△ 0.3	10.7	△ 1.4	9.7	2.5	△ 4.0	△ 1.3	0.7	0.6
対前年同月増減率 (%)																
平成24年 1月	2.0	12.3	0.3	△ 7.2	8.5	△ 2.2	△ 0.4	△ 10.1	△ 13.3	9.0	0.2	9.6	6.2	0.6	△ 8.2	△ 0.5
2月	△ 0.5	△ 4.8	0.2	△ 7.0	△ 3.7	0.9	0.7	△ 10.8	△ 6.2	7.9	△ 0.4	△ 11.7	4.5	△ 2.7	△ 5.2	0.4
3月	1.3	△ 5.9	△ 2.0	△ 13.7	0.1	3.1	4.9	△ 12.8	19.0	5.9	6.7	2.5	2.2	6.9	7.4	4.7
4月	2.4	△ 10.4	5.0	△ 7.2	△ 18.0	4.0	9.3	△ 10.0	△ 4.0	△ 4.2	15.8	△ 5.0	1.6	△ 1.2	△ 13.4	15.2
5月	2.4	7.3	7.1	△ 4.3	△ 3.8	5.9	8.4	△ 7.4	△ 3.7	1.9	11.4	△ 1.2	1.3	△ 12.2	△ 0.8	12.7
6月	△ 1.1	△ 33.8	7.7	△ 36.7	△ 4.4	△ 37.5	△ 5.2	15.0	36.5	△ 18.3	20.4	△ 1.9	△ 0.5	△ 20.3	8.7	44.3
7月	13.7	63.0	18.6	△ 1.7	17.7	9.4	△ 0.1	△ 16.7	53.8	51.1	△ 7.0	△ 20.2	6.0	24.7	△ 18.8	△ 4.7
8月	3.8	38.6	2.9	△ 1.9	△ 3.7	3.0	6.2	△ 8.6	△ 1.3	3.5	9.0	△ 1.1	△ 1.2	△ 2.0	6.2	17.1
9月	2.6	△ 0.7	5.4	△ 0.7	△ 0.4	△ 0.4	14.7	△ 3.7	3.5	△ 5.0	8.4	0.8	△ 1.2	△ 7.6	2.0	11.8
10月	2.4	△ 0.5	3.8	3.2	△ 16.5	0.4	10.7	△ 7.6	1.1	△ 8.3	10.0	△ 1.7	△ 1.0	△ 1.1	△ 0.3	12.2
11月	8.2	3.6	14.4	2.0	0.7	2.1	10.8	△ 6.3	△ 0.8	△ 11.1	16.5	△ 6.4	1.2	2.7	0.5	20.1
12月	1.2	13.9	3.4	△ 30.1	△ 8.5	△ 33.6	△ 5.1	10.8	37.8	△ 4.6	△ 13.8	△ 28.4	0.0	8.1	△ 1.6	15.7
平成25年 1月	1.7	△ 12.7	2.3	17.9	△ 12.7	12.0	4.9	1.9	4.3	△ 13.3	5.4	△ 2.5	△ 1.8	0.3	△ 1.9	8.7
2月	2.3	3.3	1.1	20.6	△ 1.0	△ 1.0	6.4	3.2	4.0	△ 10.9	7.1	4.9	△ 1.4	△ 0.1	△ 1.3	9.0
3月	△ 0.9	△ 3.1	△ 0.1	16.4	△ 0.8	△ 1.9	0.0	2.4	△ 7.9	△ 12.1	△ 0.3	5.6	0.1	△ 10.5	△ 3.7	12.8
4月	0.2	0.4	△ 1.1	13.8	2.8	0.4	△ 1.4	1.1	5.9	4.9	0.0	7.4	△ 1.3	0.3	△ 0.3	△ 2.0
5月	0.0	△ 1.2	△ 1.6	12.9	2.7	△ 0.9	△ 2.8	△ 1.6	5.7	0.0	16.6	2.6	△ 1.3	0.3	△ 0.7	△ 2.8
6月	△ 2.5	△ 2.2	△ 9.1	32.5	△ 2.9	5.1	△ 3.3	0.9	△ 0.5	△ 1.5	16.3	10.6	△ 2.1	2.0	1.0	△ 2.0
7月	0.3	△ 1.8	1.8	5.2	1.5	2.6	△ 1.3	△ 4.3	23.2	△ 1.5	6.7	11.9	△ 7.0	△ 3.0	5.8	△ 1.1
8月	△ 0.5	0.7	△ 0.4	4.5	△ 0.1	△ 0.4	△ 1.0	△ 1.5	9.7	△ 3.7	12.4	1.6	△ 7.4	0.3	△ 0.6	△ 6.1
9月	△ 1.2	△ 2.1	0.3	2.5	0.0	△ 2.5	△ 4.1	△ 5.0	8.7	△ 5.4	11.8	△ 5.1	△ 5.3	△ 2.0	△ 0.5	△ 4.0
10月	△ 0.9	1.0	△ 0.7	2.9	2.9	0.4	△ 0.4	△ 4.9	9.7	9.9	4.8	△ 4.8	△ 6.3	△ 1.7	1.9	△ 2.6
11月	0.7	△ 3.2	1.2	6.0	0.8	△ 2.1	1.6	△ 2.7	19.1	11.5	15.2	5.1	△ 6.4	△ 1.0	1.6	△ 3.2
12月	1.4	10.1	1.4	24.2	2.9	3.7	0.7	1.3	26.7	3.5	17.7	△ 6.3	△ 6.1	0.3	2.8	3.2

第2表 産業別 名目賃金指数（きまって支給する給与）

（事業所規模5人以上）

平成22年平均=100

年月	産業 調査 産業 計	建設業	製造業	電気 ・ガス ・熱供給 ・水道業	情報 通信業	運輸業、 郵便業	卸売業、 小売業	金融業、 保険業	不動産業、 物品賃貸業	学術研究、 専門・技術 サービス業	宿泊業、 飲食サー ビス業	生活関連 サービス業、 娯楽業	教育、 学習支援業	医療、 福祉	複合 サービ ス事業	サービ ス業	
																	産業
平成21年	平均	102.6	114.7	96.2	x	90.3	107.9	98.2	99.8	-	-	-	104.2	101.1	99.0	-	
平成22年	平均	100.0	100.0	100.0	100.0	100.0	100.0	100.0	100.0	100.0	100.0	100.0	100.0	100.0	100.0	100.0	
平成23年	平均	102.1	107.4	102.4	96.5	125.7	109.9	100.6	101.2	89.9	115.5	113.0	98.9	93.9	78.0	104.5	
平成24年	平均	100.6	98.3	102.7	96.3	93.1	109.2	107.8	96.0	99.7	92.6	111.5	95.1	93.7	91.9	94.3	
平成25年	平均	101.7	104.2	103.4	101.2	91.9	101.4	110.0	100.7	118.1	102.3	106.3	105.2	96.8	93.3	92.3	
平成24年	1月	98.5	97.8	98.9	94.9	93.3	112.0	100.4	94.9	91.2	94.4	114.2	89.9	97.4	89.7	89.4	
	2月	99.2	104.5	102.3	94.0	92.2	110.2	99.4	93.4	92.9	107.6	84.8	97.0	90.2	90.4	108.7	
	3月	100.1	100.5	103.2	95.7	95.5	114.2	101.6	94.0	90.1	98.6	114.2	89.6	97.1	89.6	106.4	
	4月	100.6	103.1	104.6	94.4	93.6	113.4	103.5	96.0	90.9	88.2	114.9	92.3	94.4	89.9	94.5	
	5月	100.4	102.7	103.8	95.2	91.5	112.5	102.4	94.8	92.4	86.4	114.9	95.4	95.8	88.7	93.2	
	6月	101.8	106.3	105.7	96.0	92.3	113.6	105.1	93.0	96.4	89.7	113.3	95.7	95.6	89.3	96.5	
	7月	101.5	93.4	102.7	94.0	90.7	102.8	112.6	98.0	108.6	94.9	118.2	98.2	91.9	94.3	95.9	
	8月	101.2	91.0	101.6	93.9	90.9	104.5	113.3	98.5	106.8	94.6	118.0	101.7	90.5	94.3	100.7	
	9月	101.3	95.2	102.4	96.4	93.1	106.9	114.1	97.4	106.9	92.9	108.1	100.7	91.7	93.9	97.6	
	10月	101.1	95.5	102.8	98.3	92.4	105.8	113.5	97.0	107.2	90.8	108.7	99.3	90.9	93.9	94.7	
	11月	101.0	94.5	102.5	95.0	96.1	105.6	113.2	97.1	106.8	89.6	107.3	99.8	91.5	95.0	93.9	
	12月	100.4	95.1	101.3	107.4	95.8	108.5	114.4	98.4	106.4	94.9	98.5	94.1	90.8	93.7	93.2	
平成25年	1月	99.1	97.8	99.2	107.7	90.7	98.1	107.1	100.0	114.2	92.8	97.1	99.5	98.8	93.1	94.4	
	2月	101.2	102.4	102.2	110.7	91.9	98.0	113.1	99.6	114.6	94.0	93.8	100.3	98.4	93.3	97.0	
	3月	101.9	104.1	103.0	110.1	95.1	100.1	113.5	102.0	112.2	94.1	99.9	102.3	97.6	93.0	96.2	
	4月	102.5	107.1	103.2	103.9	97.2	100.6	116.1	103.0	117.9	100.0	98.6	102.3	96.7	93.7	97.5	
	5月	101.3	103.9	102.4	104.3	91.7	99.7	109.5	101.7	115.0	93.3	108.3	102.5	97.3	93.7	99.8	
	6月	101.9	103.7	102.9	98.8	91.8	104.4	111.8	99.7	118.3	94.6	108.4	103.9	97.6	94.1	96.8	
	7月	102.1	105.5	103.8	95.7	87.5	105.4	107.9	101.5	120.8	108.8	112.9	111.5	96.7	92.0	89.0	
	8月	102.4	102.3	103.7	94.7	88.0	104.8	108.4	100.4	119.4	108.0	116.3	111.9	95.9	95.7	89.9	
	9月	101.4	104.1	104.7	96.6	89.9	100.7	107.5	99.7	119.9	106.7	107.2	107.7	95.4	92.0	87.1	
	10月	101.9	108.3	104.5	97.5	90.8	101.4	108.1	98.7	119.3	109.6	108.2	108.2	96.4	91.8	87.0	
	11月	102.6	105.7	105.7	97.3	93.9	101.2	107.8	101.4	121.9	108.9	113.9	108.5	96.2	92.8	87.3	
	12月	102.6	105.7	105.2	97.0	94.2	102.3	108.8	100.8	124.2	117.1	110.7	103.6	95.0	94.3	85.3	
対前年増減率（%）	平均	△ 4.2	△ 1.1	△ 5.4	x	△ 1.2	△ 11.1	△ 4.6	0.3	-	-	-	3.4	△ 1.2	6.6	-	
平成21年	平均	△ 2.6	△ 12.9	4.0	x	10.7	△ 7.3	1.8	0.1	-	-	-	△ 4.0	△ 1.0	1.0	-	
平成22年	平均	2.1	7.4	2.4	△ 3.6	25.8	9.9	0.6	1.3	△ 10.1	15.5	13.0	0.0	△ 1.1	△ 22.0	4.6	
平成23年	平均	△ 1.5	△ 8.5	0.3	△ 0.2	△ 25.9	△ 0.6	7.2	△ 5.1	10.9	△ 19.8	△ 1.3	△ 4.9	△ 5.3	△ 2.1	20.9	
平成24年	平均	1.1	6.0	0.7	5.1	△ 1.3	△ 7.1	2.0	4.9	18.5	10.5	△ 4.7	10.6	3.3	1.5	△ 7.1	
対前年同月増減率（%）	平成24年	1月	△ 3.1	△ 11.3	0.2	△ 3.9	△ 24.6	7.5	△ 2.9	△ 0.8	△ 23.9	△ 0.4	△ 13.5	△ 2.6	△ 5.0	16.1	4.2
	2月	△ 3.8	△ 8.5	1.7	△ 3.7	△ 26.5	7.0	△ 3.5	△ 9.1	△ 4.9	△ 23.0	△ 2.4	△ 24.0	△ 2.6	△ 7.2	21.2	
	3月	△ 2.4	△ 9.7	1.1	△ 11.1	△ 22.4	8.6	△ 0.1	△ 5.0	△ 7.0	△ 23.9	3.9	△ 13.1	△ 4.0	△ 5.3	22.0	
	4月	△ 2.4	△ 8.8	4.4	△ 4.6	△ 25.2	10.1	△ 3.4	△ 8.3	△ 5.4	△ 26.7	3.0	△ 14.3	△ 7.4	△ 5.9	29.1	
	5月	△ 2.4	△ 6.0	5.0	△ 1.8	△ 27.6	13.9	△ 3.2	△ 6.3	△ 0.2	△ 31.7	△ 3.9	△ 10.3	△ 7.2	△ 7.7	29.8	
	6月	△ 2.4	△ 6.0	3.2	△ 0.2	△ 27.8	12.5	0.7	△ 8.0	2.2	△ 33.7	△ 1.4	△ 12.5	△ 7.5	△ 8.4	29.9	
	7月	△ 0.1	△ 10.0	△ 1.7	1.6	△ 29.4	△ 12.2	16.1	△ 2.5	26.9	△ 6.3	3.7	6.7	△ 3.6	0.6	19.3	
	8月	△ 0.5	△ 7.3	△ 2.1	1.4	△ 28.3	△ 11.4	13.3	△ 3.3	28.2	△ 4.7	△ 1.6	10.4	△ 6.0	1.4	22.5	
	9月	△ 0.2	△ 6.8	△ 2.3	1.4	△ 25.8	△ 9.5	17.5	△ 3.0	25.6	△ 11.1	△ 4.7	11.0	△ 4.6	0.8	19.6	
	10月	△ 0.3	△ 9.0	△ 1.1	7.1	△ 25.8	△ 11.2	18.7	△ 4.0	29.5	△ 13.4	△ 4.1	6.0	△ 6.3	2.5	15.1	
	11月	0.2	△ 10.9	△ 1.3	5.3	△ 24.0	△ 7.7	18.5	△ 3.1	22.5	△ 16.3	△ 0.2	3.3	△ 4.9	5.3	19.9	
	12月	△ 0.7	△ 6.9	△ 3.2	7.8	△ 23.5	△ 6.9	18.7	△ 1.6	24.2	△ 12.5	△ 7.8	1.0	△ 6.6	4.0	10.4	
平成25年	1月	0.6	0.0	0.3	13.5	△ 2.8	△ 12.4	6.7	5.4	25.2	△ 1.7	△ 15.0	10.7	1.4	3.8	5.6	
	2月	2.0	△ 2.0	△ 0.1	17.8	△ 0.3	△ 11.1	13.8	6.6	23.4	△ 2.0	△ 12.8	18.3	1.4	3.4	7.3	
	3月	1.8	3.6	△ 0.2	15.0	△ 0.4	△ 12.3	11.7	8.5	24.5	△ 4.6	△ 12.5	14.2	0.5	3.8	4.6	
	4月	1.9	3.9	△ 1.3	10.1	3.8	△ 11.3	12.2	7.3	29.7	13.4	△ 14.2	10.8	2.4	4.2	3.2	
	5月	0.9	1.2	△ 1.3	9.6	0.2	△ 11.4	6.9	7.3	24.5	8.0	△ 5.7	7.4	1.6	5.6	7.1	
	6月	0.1	△ 2.4	△ 2.6	2.9	△ 0.5	△ 8.1	6.4	7.2	22.7	5.5	△ 4.3	8.6	2.1	5.4	0.3	
	7月	0.6	13.0	1.1	1.8	△ 3.5	2.5	△ 4.2	3.6	11.2	14.6	△ 4.5	13.5	5.2	△ 2.4	△ 7.2	
	8月	1.2	12.4	2.1	0.9	△ 3.2	0.3	△ 4.3	1.9	11.8	14.2	△ 1.4	10.0	6.0	1.5	△ 10.7	
	9月	0.1	9.3	2.2	0.2	△ 3.4	△ 5.8	△ 4.8	2.4	12.2	14.9	△ 0.8	7.0	4.0	△ 2.0	△ 10.8	
	10月	0.8	13.4	1.7	△ 0.8	△ 1.7	△ 4.2	△ 4.8	1.8	11.3	20.7	△ 0.5	9.0	6.1	△ 2.2	△ 8.1	
	11月	1.6	11.9	3.1	2.4	△ 2.3	△ 4.2	△ 4.8	4.4	14.1	21.5	6.2	8.7	5.1	△ 2.3	△ 7.0	
	12月	2.2	11.1	3.8	△ 9.7	△ 1.7	△ 5.7	△ 4.9	2.4	16.7	23.4	12.4	10.1	4.6	△ 8.5	△ 5.2	

第2表 産業別 名目賃金指数（きまって支給する給与）

（事業所規模30人以上）

平成22年平均=100

年月	産業 調査 産業 計	建設業	製造業	電気 ・ガス ・熱供給 ・水道業	情報 通信業	運輸業、 郵便業	卸売業、 小売業	金融業、 保険業	不動産業、 物品賃貸業	学術研究、 専門・技術 サービス業	宿泊業、 飲食サー ビス業	生活関連 サービス業、 娯楽業	教育、 学習支援業	医療、 福祉	複合 サービ ス事業	サービ ス業	
																	平均
平成21年	平均	102.5	107.5	94.9	x	90.6	109.8	102.4	102.1	-	-	-	103.5	104.3	100.0	-	
平成22年	平均	100.0	100.0	100.0	100.0	100.0	100.0	100.0	100.0	100.0	100.0	100.0	100.0	100.0	100.0	100.0	
平成23年	平均	99.7	99.2	100.5	96.5	93.2	99.1	103.6	99.0	99.3	103.9	90.7	98.9	105.3	95.8	97.5	
平成24年	平均	102.1	98.5	103.3	93.6	91.1	101.2	112.1	91.1	100.1	103.2	99.3	95.6	106.6	94.5	95.7	
平成25年	平均	102.2	98.3	103.0	100.8	91.5	100.7	111.7	89.8	108.8	101.5	108.7	96.3	102.5	94.1	95.7	
平成24年	1月	99.0	96.1	98.0	91.6	91.3	97.8	103.9	89.4	96.7	110.2	96.6	96.3	107.9	95.4	93.1	96.1
	2月	99.5	97.1	100.6	90.9	90.6	98.5	103.7	87.2	96.5	109.5	91.0	88.3	107.1	95.1	95.1	98.9
	3月	101.2	99.5	102.5	92.9	94.1	103.0	109.6	90.0	94.8	113.3	95.5	92.6	106.7	93.9	92.8	97.6
	4月	102.2	98.6	103.9	91.9	92.1	102.1	112.1	91.9	97.5	101.1	98.3	91.9	106.5	94.9	96.0	106.2
	5月	102.3	98.1	104.1	92.8	88.7	100.6	114.0	92.2	97.1	104.4	97.7	97.0	107.5	93.8	94.2	104.2
	6月	103.4	98.9	105.9	91.8	90.0	100.7	116.0	90.8	104.0	105.4	98.3	95.5	107.8	94.0	99.9	109.9
	7月	103.2	100.9	105.0	91.0	89.5	102.1	114.6	92.1	100.8	105.2	103.2	94.6	107.4	94.1	95.1	109.2
	8月	103.0	100.0	104.0	90.9	89.3	103.5	113.5	93.2	103.1	104.1	102.9	99.7	105.6	94.9	102.9	110.1
	9月	102.9	100.0	104.4	94.3	90.4	102.3	115.9	91.1	102.5	102.5	98.4	100.4	105.3	93.9	97.8	109.2
	10月	102.6	97.7	104.4	94.8	89.4	100.9	113.1	91.2	102.2	94.6	103.6	100.1	105.5	93.9	94.7	108.9
	11月	102.7	96.7	103.9	91.9	93.8	100.8	113.8	91.3	102.4	92.6	103.8	98.1	106.6	95.0	94.6	109.6
	12月	102.6	97.8	103.1	107.8	93.9	102.4	114.6	92.3	103.6	95.3	101.7	92.5	105.3	94.8	92.5	107.2
平成25年	1月	101.0	97.8	100.0	108.1	89.3	101.8	108.7	91.1	100.7	95.5	99.3	93.9	105.9	95.1	91.3	105.3
	2月	101.7	99.0	101.7	109.7	89.7	98.4	110.3	89.9	100.4	97.5	97.4	92.6	105.6	94.9	93.8	107.9
	3月	102.1	98.3	102.7	108.2	93.0	100.0	110.0	92.0	99.2	98.8	94.9	97.8	106.8	93.3	94.0	110.5
	4月	102.7	99.0	102.7	104.5	95.3	102.5	113.6	92.9	103.7	106.0	98.3	98.8	105.1	95.1	94.8	104.1
	5月	102.6	98.4	102.7	104.7	89.7	99.8	111.0	90.7	102.7	104.5	114.5	99.5	106.1	94.4	93.7	101.7
	6月	102.3	97.6	102.7	96.1	89.4	100.3	110.3	88.0	105.1	104.4	117.4	98.5	105.1	94.4	96.5	102.4
	7月	102.2	97.7	103.3	95.6	88.9	104.0	111.0	89.3	113.5	102.2	114.8	100.0	100.1	93.2	98.1	105.7
	8月	102.2	97.1	102.9	94.6	89.2	103.2	112.0	90.5	113.2	100.7	116.1	101.5	97.8	95.2	102.3	103.1
	9月	101.4	98.0	104.0	96.6	90.4	99.7	111.2	86.9	111.3	96.9	107.9	95.3	99.7	92.0	97.1	104.7
	10月	101.8	98.6	103.9	97.5	92.1	101.3	112.6	86.7	112.1	103.9	108.5	95.3	99.0	92.3	96.5	106.1
	11月	103.2	99.8	105.0	97.3	94.6	98.6	115.1	88.8	121.9	103.3	119.8	96.2	99.8	94.0	96.1	106.6
	12月	102.8	98.3	104.8	96.9	95.9	98.8	114.5	90.2	121.5	103.7	115.9	86.4	99.5	95.0	93.9	106.7
対前年増減率 (%)																	
平成21年	平均	△ 3.9	2.0	△ 3.9	x	0.3	4.5	△ 1.5	1.8	-	-	-	△ 3.0	△ 4.5	0.7	-	
平成22年	平均	△ 2.4	△ 7.0	5.5	x	10.4	△ 8.9	△ 2.4	△ 2.1	-	-	-	△ 3.4	△ 4.2	0.0	-	
平成23年	平均	△ 0.3	△ 0.8	0.4	△ 3.6	△ 6.8	△ 0.9	3.6	△ 1.0	△ 0.7	3.9	△ 9.3	△ 1.1	5.3	△ 4.2	△ 2.5	△ 3.6
平成24年	平均	2.4	△ 0.7	2.8	△ 3.0	△ 2.3	2.1	8.2	△ 8.0	0.8	△ 0.7	9.5	△ 3.3	1.2	△ 1.4	△ 1.8	9.5
平成25年	平均	0.1	△ 0.2	△ 0.3	7.7	0.4	△ 0.5	△ 0.4	△ 1.4	8.7	△ 1.6	9.5	0.7	△ 3.8	△ 0.4	0.0	△ 0.2
対前年同月増減率 (%)																	
平成24年	1月	0.9	△ 3.8	△ 0.2	△ 7.3	△ 2.6	△ 2.3	△ 0.4	△ 10.1	△ 3.9	9.0	1.7	9.6	6.3	0.6	△ 8.3	△ 0.4
	2月	△ 0.3	△ 4.9	0.7	△ 6.9	△ 3.5	0.0	1.9	△ 11.3	△ 5.3	8.0	△ 0.3	△ 11.7	4.6	△ 2.7	△ 6.4	1.2
	3月	1.3	△ 7.7	0.7	△ 13.7	0.5	1.2	8.6	△ 9.4	6.0	5.2	6.7	2.5	2.3	△ 0.9	△ 7.1	2.0
	4月	2.8	△ 5.5	4.1	△ 7.2	△ 3.0	4.3	6.6	△ 9.5	△ 2.4	△ 4.2	15.9	△ 5.2	1.7	△ 1.2	△ 6.9	15.3
	5月	3.4	3.0	5.5	△ 4.2	△ 3.9	6.2	8.2	△ 7.2	△ 2.0	1.9	10.9	△ 1.3	1.4	△ 3.0	△ 0.9	8.2
	6月	3.0	4.5	4.4	△ 4.6	△ 5.1	3.6	9.8	△ 7.5	2.1	1.8	12.7	△ 4.4	2.0	△ 4.8	△ 4.8	15.2
	7月	3.0	3.2	4.0	△ 1.7	△ 6.2	2.9	9.7	△ 8.4	1.9	2.4	15.6	△ 5.3	1.6	△ 3.5	△ 0.5	15.9
	8月	2.7	8.1	3.4	△ 1.8	△ 3.6	3.4	6.3	△ 6.4	△ 0.2	3.0	6.5	△ 2.4	△ 1.1	△ 1.9	6.1	11.9
	9月	2.4	△ 0.8	2.7	△ 0.8	△ 0.6	1.3	13.7	△ 6.8	4.3	△ 4.5	7.0	0.8	△ 1.3	△ 3.2	2.0	11.9
	10月	2.9	△ 0.5	3.3	3.3	△ 0.4	0.0	10.9	△ 7.3	3.4	△ 8.2	11.5	△ 1.7	△ 1.1	△ 1.1	△ 0.1	12.3
	11月	3.5	△ 2.8	3.7	1.9	0.8	2.1	10.8	△ 6.3	0.9	△ 11.2	12.3	△ 6.3	1.3	2.7	0.5	11.2
	12月	2.7	0.4	2.0	8.2	0.3	3.5	12.0	△ 6.3	5.7	△ 10.3	13.5	△ 11.8	△ 2.6	2.8	△ 3.2	10.3
平成25年	1月	2.0	1.8	2.0	18.0	△ 2.2	4.1	4.6	1.9	4.1	△ 13.3	2.8	△ 2.5	△ 1.9	△ 0.3	△ 1.9	9.6
	2月	2.2	2.0	1.1	20.7	△ 1.0	△ 0.1	6.4	3.1	4.0	△ 11.0	7.0	4.9	△ 1.4	△ 0.2	△ 1.4	9.1
	3月	0.9	△ 1.2	0.2	16.5	△ 1.2	△ 2.9	0.4	2.2	4.6	△ 12.8	△ 0.6	5.6	0.1	△ 0.6	1.3	13.2
	4月	0.5	0.4	△ 1.2	13.7	3.5	0.4	1.3	1.1	6.4	4.8	0.0	7.5	△ 1.3	0.2	△ 1.3	△ 2.0
	5月	0.3	0.3	△ 1.3	12.8	1.1	△ 0.8	△ 2.6	△ 1.6	5.8	0.1	17.2	2.6	△ 1.3	0.6	△ 0.5	△ 2.4
	6月	△ 1.1	△ 1.3	△ 3.0	4.7	△ 0.7	△ 0.4	△ 4.9	△ 3.1	1.1	△ 0.9	19.4	3.1	△ 2.5	0.4	△ 3.4	△ 6.8
	7月	△ 1.0	△ 3.2	△ 1.6	5.1	△ 0.7	1.9	△ 3.1	△ 3.0	12.6	△ 2.9	11.2	5.7	△ 6.8	△ 1.0	3.2	△ 3.2
	8月	△ 0.8	△ 2.9	△ 1.1	4.1	△ 0.1	△ 0.3	△ 1.3	△ 2.9	9.8	△ 3.3	12.8	1.8	△ 7.4	0.3	△ 0.6	△ 6.4
	9月	△ 1.5	△ 2.0	△ 0.4	2.4	0.0	△ 2.5	△ 4.1	△ 4.6	8.6	△ 5.5	9.7	△ 5.1	△ 5.3	△ 2.0	△ 0.7	△ 4.1
	10月	△ 0.8	0.9	△ 0.5	2.8	3.0	0.4	△ 0.4	△ 4.9	9.7	9.8	4.7	△ 4.8	△ 6.2	△ 1.7	1.9	△ 2.6
	11月	0.5	3.2	1.1	5.9	0.9	△ 2.2	1.1	△ 2.7	19.0	11.6	15.4	△ 1.9	△ 6.4	△ 1.1	1.6	△ 2.7
	12月	0.2	0.5	1.6	△ 10.1	2.1	△ 3.5	△ 0.1	△ 2.3	17.3	8.8	14.0	△ 6.6	△ 5.5	0.2	1.5	△ 0.5

第3表 産業別 実質賃金指数（現金給与総額）

（事業所規模5人以上）

平成22年平均=100

産業	調査産業計	建設業	製造業	電気・ガス・熱供給・水道業	情報通信業	運輸業、郵便業	卸売業、小売業	金融業、保険業	不動産業、物品賃貸業	学術研究、専門・技術サービス業	宿泊業、飲食サービス業	生活関連サービス業、娯楽業	教育、学習支援業	医療、福祉	複合サービス事業	サービス業	
年月																	
平成21年	平均	100.0	114.8	91.6	x	85.5	107.2	95.8	93.5	-	-	-	104.7	100.4	93.1	-	
平成22年	平均	100.0	100.0	100.0	100.0	100.0	100.0	100.0	100.0	100.0	100.0	100.0	100.0	100.0	100.0	100.0	
平成23年	平均	102.3	111.6	102.4	88.8	125.3	109.5	101.4	101.4	88.8	116.3	112.2	101.3	97.9	93.4	108.3	
平成24年	平均	100.3	100.5	104.4	83.8	87.7	98.9	109.4	95.6	101.5	94.2	108.7	92.2	90.5	91.8	118.4	
平成25年	平均	100.8	108.9	104.4	89.3	85.6	93.7	107.1	100.8	121.7	104.5	104.2	103.9	96.3	90.0	109.0	
平成24年	1月	85.5	99.1	85.3	74.2	78.4	93.6	89.2	77.0	78.0	82.6	110.2	85.2	76.3	75.9	70.0	98.3
	2月	84.6	97.6	85.6	73.1	71.0	92.0	87.4	77.3	79.1	80.8	103.1	79.8	75.4	75.4	71.4	105.9
	3月	87.1	93.9	86.3	73.9	73.4	95.1	92.8	78.0	78.8	83.3	108.8	83.7	77.4	83.6	85.1	99.2
	4月	85.1	95.2	87.3	72.6	72.0	93.7	92.3	78.2	76.6	73.6	108.9	85.9	72.6	74.3	73.6	96.5
	5月	85.3	96.5	87.2	73.5	70.0	92.8	90.8	76.2	78.1	72.3	109.7	89.2	74.0	74.1	72.5	103.8
	6月	136.4	105.8	156.1	126.4	139.8	142.6	112.0	152.5	108.6	119.7	113.9	99.5	163.8	109.7	131.3	169.1
	7月	119.8	109.9	128.0	73.1	90.3	101.3	152.3	97.8	152.8	124.4	117.8	97.0	85.6	123.3	110.6	134.7
	8月	88.4	106.0	86.7	72.9	71.2	86.8	105.0	81.3	92.1	79.8	115.9	96.4	70.3	78.7	78.3	104.7
	9月	86.4	88.3	87.3	74.6	71.7	88.1	100.3	79.5	90.6	77.8	103.7	97.6	70.9	78.0	75.4	102.6
	10月	85.6	88.6	85.8	75.9	71.1	88.5	99.9	78.0	90.6	76.0	103.6	92.9	70.2	78.2	74.8	105.2
	11月	88.5	90.3	93.2	73.9	74.0	87.7	101.4	78.3	90.9	75.5	105.3	94.0	71.2	79.5	73.2	108.8
	12月	170.7	134.5	184.9	141.1	169.6	125.2	190.3	193.2	202.0	184.7	103.9	105.6	178.2	170.5	158.3	192.7
平成25年	1月	85.9	91.3	83.6	83.7	69.8	85.7	97.4	80.6	103.0	78.2	94.3	98.9	77.5	80.8	73.4	103.2
	2月	86.3	95.9	85.2	86.0	71.2	81.2	102.6	81.4	97.3	79.1	90.9	94.2	77.0	77.9	77.9	95.1
	3月	87.5	96.9	86.3	85.5	73.4	84.4	101.0	83.7	95.5	80.0	95.7	96.1	76.5	80.5	83.6	99.0
	4月	87.1	102.0	86.8	80.2	74.6	82.9	103.0	83.7	99.5	83.7	93.8	95.7	74.5	77.8	76.4	92.1
	5月	87.1	97.2	88.7	80.6	70.8	82.1	99.3	81.4	97.0	78.1	103.0	95.7	75.0	78.0	77.5	92.3
	6月	133.9	117.2	142.0	148.5	142.9	109.2	113.9	178.6	170.7	123.6	108.6	111.3	176.1	107.4	118.1	155.3
	7月	116.9	125.5	131.3	73.7	80.2	118.9	128.6	87.9	148.4	136.2	110.8	117.2	88.3	114.0	111.8	102.0
	8月	88.9	113.7	89.1	72.8	66.6	85.5	98.9	81.2	105.5	92.1	112.4	106.0	73.2	79.0	68.8	102.2
	9月	87.3	97.5	89.2	74.0	68.2	82.1	93.7	80.4	100.5	88.4	103.3	104.4	85.4	75.5	66.7	94.8
	10月	85.0	99.1	85.8	74.3	68.8	83.7	93.9	78.4	99.5	90.6	101.7	99.8	73.4	75.2	66.4	96.8
	11月	88.4	96.8	94.8	74.4	70.9	82.5	93.9	80.2	102.1	90.0	110.9	103.9	73.5	76.2	66.8	98.8
	12月	174.8	173.3	188.9	138.7	169.1	146.8	159.4	211.4	241.4	232.2	123.9	123.4	204.6	156.8	148.7	176.7
対前年増減率（%）																	
平成21年	平均	△ 3.8	1.5	△ 7.5	x	1.5	0.5	△ 3.1	△ 3.3	-	-	-	6.6	0.6	8.0	-	
平成22年	平均	0.0	△ 12.9	9.2	x	17.0	△ 6.7	4.4	7.0	-	-	-	△ 4.5	△ 0.4	7.4	-	
平成23年	平均	2.3	11.6	2.4	△ 11.2	25.3	9.5	1.4	1.4	△ 11.2	16.3	12.2	1.3	△ 2.1	△ 6.6	△ 26.3	8.3
平成24年	平均	△ 2.0	△ 9.9	2.0	△ 5.6	△ 30.0	△ 9.7	7.9	△ 5.7	14.3	△ 19.0	△ 3.1	△ 9.0	△ 7.6	△ 1.7	21.4	9.3
平成25年	平均	0.5	8.4	0.0	6.6	△ 2.4	△ 5.3	△ 2.1	5.4	19.9	10.9	△ 4.1	12.7	6.4	△ 2.0	△ 3.6	△ 7.9
対前年同月増減率（%）																	
平成24年	1月	△ 1.7	△ 4.6	2.5	△ 4.1	△ 18.5	7.5	△ 3.0	△ 7.0	△ 3.6	△ 21.6	△ 1.1	△ 13.5	△ 2.6	△ 4.6	16.1	4.0
	2月	△ 4.4	△ 9.1	0.6	△ 4.4	△ 27.2	6.9	△ 4.9	△ 7.6	△ 5.8	△ 23.6	△ 3.2	△ 24.6	△ 3.5	△ 8.4	21.8	12.9
	3月	△ 3.0	△ 10.1	△ 1.9	△ 12.0	△ 30.7	8.3	1.6	△ 6.0	△ 5.3	△ 24.1	2.8	△ 14.1	△ 2.5	△ 1.5	38.1	5.1
	4月	△ 3.5	△ 11.2	3.3	△ 5.5	△ 32.3	9.5	△ 2.6	△ 7.8	△ 8.3	△ 27.7	1.9	△ 15.2	△ 8.1	△ 6.8	24.3	5.1
	5月	△ 3.4	△ 5.2	5.7	△ 2.4	△ 27.8	13.0	△ 2.4	△ 6.6	△ 1.1	△ 32.0	△ 4.9	△ 10.8	△ 7.6	△ 15.0	29.9	7.1
	6月	△ 7.1	△ 25.4	7.2	△ 18.5	△ 16.7	△ 10.8	2.1	△ 22.5	△ 7.6	△ 46.8	1.5	△ 22.4	△ 19.4	△ 19.6	27.5	30.3
	7月	3.9	△ 11.8	7.8	1.8	△ 47.1	△ 10.3	10.2	△ 8.7	33.6	29.3	△ 5.9	△ 6.7	1.4	21.2	25.1	5.0
	8月	△ 0.5	9.1	△ 4.2	1.4	△ 26.8	△ 13.6	12.3	△ 3.6	29.9	△ 16.3	0.8	9.7	△ 5.8	1.3	22.7	4.0
	9月	△ 0.3	△ 9.2	△ 0.1	1.5	△ 32.7	△ 10.3	18.1	△ 1.2	25.3	△ 11.3	△ 4.8	15.1	△ 4.6	△ 3.0	19.5	4.6
	10月	△ 0.5	△ 10.6	△ 0.3	7.4	△ 32.2	△ 11.2	19.6	△ 3.8	29.1	△ 14.6	△ 4.4	6.2	△ 6.1	2.9	13.0	4.5
	11月	2.7	△ 9.1	7.4	5.3	△ 23.9	△ 7.7	13.9	△ 3.1	22.0	△ 16.4	1.6	3.3	△ 4.8	5.6	20.2	8.3
	12月	△ 3.2	△ 13.7	△ 3.2	△ 13.3	△ 33.9	△ 42.9	22.3	13.0	49.6	0.4	△ 18.7	△ 18.3	△ 8.4	6.7	10.5	13.4
平成25年	1月	0.5	△ 7.9	△ 2.0	12.8	△ 11.0	△ 8.4	9.2	4.7	32.1	△ 5.3	△ 14.4	16.1	1.6	6.5	4.9	5.0
	2月	2.0	△ 1.7	△ 0.5	17.6	0.3	△ 11.7	17.4	5.3	23.0	△ 2.1	△ 11.8	18.0	2.1	3.3	9.1	△ 10.2
	3月	0.5	3.2	0.0	15.7	0.0	△ 11.3	8.8	7.3	21.2	△ 4.0	△ 12.0	14.8	△ 1.2	△ 3.7	△ 1.8	△ 0.2
	4月	2.4	7.1	△ 0.6	10.5	3.6	△ 11.5	11.6	7.0	29.9	13.7	△ 13.9	11.4	2.6	4.7	3.8	△ 4.6
	5月	2.1	0.7	1.7	9.7	1.1	△ 11.5	9.4	6.8	24.2	8.0	△ 6.1	7.3	1.4	5.3	6.9	△ 11.1
	6月	△ 1.8	10.8	△ 9.0	17.5	2.2	△ 23.4	1.7	17.1	57.2	3.3	△ 4.7	11.9	7.5	△ 2.1	△ 10.1	△ 8.2
	7月	△ 2.4	14.2	2.6	0.8	△ 11.2	17.4	△ 15.6	△ 10.1	△ 2.9	9.5	△ 5.9	20.8	3.2	△ 7.5	1.1	△ 24.3
	8月	0.6	7.3	2.8	△ 0.1	△ 6.5	△ 1.5	△ 5.8	△ 0.1	14.5	15.4	△ 3.0	10.0	4.1	0.4	△ 12.1	△ 2.4
	9月	1.0	10.4	2.2	△ 0.8	△ 4.9	△ 6.8	△ 6.6	1.1	10.9	13.6	△ 0.4	7.0	20.5	△ 3.2	△ 11.5	△ 7.6
	10月	△ 0.7	11.9	0.0	△ 2.1	△ 3.2	△ 5.4	△ 6.0	0.5	9.8	19.2	△ 1.8	7.4	4.6	△ 3.8	△ 11.2	△ 8.0
	11月	△ 0.1	7.2	1.7	0.7	△ 4.2	△ 5.9	△ 7.4	2.4	12.3	19.2	5.3	10.5	3.2	△ 4.2	△ 8.7	△ 9.2
	12月	2.4	28.8	2.2	△ 1.7	△ 0.3	17.3	△ 16.2	9.4	19.5	25.7	19.2	16.9	14.8	△ 8.0	△ 6.1	△ 8.3

甲府市消費者物価指数

平成21年	平均	101.2
平成22年	平均	100.0
平成23年	平均	99.6
平成24年	平均	99.9
平成25年	平均	100.7
対前年増減率（%）		
平成21年	平均	△ 1.5
平成22年	平均	△ 1.2
平成23年	平均	△ 0.4
平成24年	平均	0.3
平成25年	平均	0.8

※ 甲府市消費者物価指数は、持家の帰属家賃を除く総合指数を使用している。  
また、甲府市消費者物価指数の基準は、平成22年平均を100としている。

第3表 産業別 実質賃金指数（現金給与総額）

（事業所規模30人以上）

平成22年平均=100

産業	調査産業計	建設業	製造業	電気・ガス・熱供給・水道業	情報通信業	運輸業、郵便業	卸売業、小売業	金融業、保険業	不動産業、物品賃貸業	学術研究、専門・技術サービス業	宿泊業、飲食サービス業	生活関連サービス業、娯楽業	教育、学習支援業	医療、福祉	複合サービス事業	サービス業
平成21年 平均	99.4	104.7	89.5	x	87.3	109.8	102.9	99.8	-	-	-	-	104.2	101.6	95.4	-
平成22年 〃	100.0	100.0	100.0	100.0	100.0	100.0	100.0	100.0	100.0	100.0	100.0	100.0	100.0	100.0	100.0	100.0
平成23年 〃	99.4	96.8	99.8	88.9	92.9	98.4	106.5	99.0	92.2	103.4	91.2	100.5	106.2	95.0	95.0	97.4
平成24年 〃	102.1	101.4	105.3	77.3	89.1	89.0	110.0	96.0	103.1	102.6	95.7	92.9	107.2	94.5	92.3	109.2
平成25年 〃	101.3	100.3	103.7	87.6	88.1	89.6	108.9	94.9	113.2	100.4	104.2	94.4	102.1	92.6	92.2	109.0
平成24年 1月	83.7	97.6	80.8	71.7	79.0	78.1	92.7	72.6	80.7	85.8	90.9	89.7	84.2	80.6	74.7	91.5
2月	82.6	84.0	81.8	70.7	69.7	78.7	92.0	71.1	80.1	84.7	85.1	81.7	83.1	79.8	76.8	92.9
3月	86.4	87.1	83.5	71.8	72.2	82.6	97.5	74.9	89.8	87.9	88.7	85.1	82.3	91.4	91.2	94.9
4月	84.7	84.4	84.8	70.7	71.0	79.9	102.7	73.5	80.4	77.4	91.0	84.2	81.7	78.8	75.9	98.6
5月	85.2	87.9	85.5	71.7	67.7	79.2	100.6	74.0	80.1	80.3	91.2	89.2	82.9	78.8	74.8	101.1
6月	146.3	92.9	166.2	97.9	164.0	108.0	107.3	201.8	151.1	170.2	102.2	105.3	201.6	103.8	128.3	147.9
7月	123.1	139.3	131.3	70.8	86.2	105.0	152.8	77.6	132.5	125.8	102.6	94.5	102.4	132.6	115.5	107.5
8月	87.3	116.6	85.9	70.6	68.6	81.9	102.1	75.8	85.6	80.8	98.4	93.6	81.8	79.6	82.1	108.0
9月	86.2	86.0	87.3	73.0	69.6	80.5	103.4	76.0	85.6	78.8	92.8	92.4	81.2	78.4	77.5	101.8
10月	84.9	84.0	84.8	73.3	68.8	81.3	99.8	73.3	84.3	72.8	96.3	92.1	81.4	78.3	75.2	101.6
11月	89.3	89.2	93.6	71.5	72.1	79.8	101.1	73.8	85.0	71.7	101.9	90.8	82.7	79.8	75.5	111.1
12月	185.3	168.0	198.0	113.4	180.5	132.5	168.3	208.4	201.8	215.0	107.8	116.6	241.5	172.1	160.1	154.0
平成25年 1月	84.6	84.6	82.1	84.0	68.6	86.9	96.7	73.6	83.6	73.9	95.3	86.9	82.2	80.3	72.9	98.9
2月	84.4	86.7	82.6	85.1	68.8	77.8	97.7	73.2	83.2	75.4	91.0	85.6	81.8	79.6	75.7	101.0
3月	86.1	84.9	83.9	84.0	71.9	81.4	98.0	77.1	83.2	77.7	88.9	90.4	82.8	82.3	88.3	107.6
4月	85.2	85.0	84.2	80.7	73.2	80.5	101.6	74.5	85.5	81.4	91.2	90.7	80.9	79.3	75.9	96.9
5月	85.2	86.8	84.1	80.9	69.4	78.4	97.7	72.7	84.6	80.2	106.3	91.4	81.7	78.9	74.2	98.2
6月	141.9	90.4	150.3	129.1	158.5	113.0	103.3	202.7	149.6	166.9	118.2	115.9	196.4	105.4	128.9	144.3
7月	122.1	135.3	132.2	73.7	86.6	106.6	149.2	73.5	161.5	122.5	108.2	104.6	94.2	127.2	120.9	105.2
8月	85.5	115.6	84.2	72.7	67.4	80.4	99.5	73.5	92.4	76.6	108.9	93.6	74.6	78.6	80.4	99.8
9月	84.2	83.2	86.6	73.9	68.7	77.6	98.0	71.4	92.0	73.7	102.6	86.7	76.0	75.9	76.2	96.5
10月	83.0	83.7	83.1	74.3	69.8	80.5	98.0	68.7	91.2	78.8	99.5	86.5	75.3	76.0	75.6	97.6
11月	88.2	84.7	92.9	74.4	71.3	76.7	100.8	70.4	99.4	78.4	115.2	93.6	76.0	77.5	75.3	105.6
12月	184.6	182.0	197.3	138.6	182.7	135.1	166.6	207.7	251.5	218.7	124.8	107.5	222.9	169.8	161.7	156.2
対前年増減率（%）																
平成21年 平均	△ 4.6	12.7	△ 7.3	x	3.4	27.8	1.0	△ 0.2	-	-	-	-	△ 1.0	△ 4.3	0.6	-
平成22年 〃	0.6	△ 4.5	11.7	x	14.5	△ 8.9	△ 2.8	0.2	-	-	-	-	△ 4.0	△ 1.6	4.8	-
平成23年 〃	△ 0.6	△ 3.2	△ 0.2	△ 11.1	△ 7.1	△ 1.6	6.5	△ 1.0	△ 7.8	3.4	△ 8.8	0.5	6.2	△ 5.0	△ 5.0	△ 2.6
平成24年 〃	2.7	4.8	5.5	△ 13.0	△ 4.1	△ 9.6	3.3	△ 3.0	11.8	△ 0.8	4.9	△ 7.6	0.9	△ 0.5	△ 2.8	12.1
平成25年 〃	△ 0.8	△ 1.1	△ 1.5	13.3	△ 1.1	0.7	△ 1.0	△ 1.1	9.8	△ 2.1	8.9	1.6	△ 4.8	△ 2.0	△ 0.1	△ 0.2
対前年同月増減率（%）																
平成24年 1月	1.8	12.2	0.1	△ 7.4	8.4	△ 2.3	△ 0.5	△ 10.3	△ 13.4	8.9	0.1	9.5	6.0	0.5	△ 8.3	△ 0.7
2月	△ 1.3	△ 5.6	△ 0.6	△ 7.7	△ 4.5	0.1	△ 0.1	△ 11.6	△ 7.0	7.1	△ 1.2	△ 12.4	3.6	△ 3.5	△ 6.0	△ 0.3
3月	0.1	△ 6.9	△ 3.1	△ 14.6	△ 1.0	2.1	3.7	△ 13.7	17.7	4.6	5.5	1.3	1.1	5.7	6.2	3.6
4月	1.3	△ 11.3	4.0	△ 8.1	△ 18.9	3.0	8.2	△ 10.8	△ 5.1	△ 5.0	14.8	△ 6.0	0.6	△ 2.2	△ 14.2	14.0
5月	1.8	6.7	6.5	△ 4.8	△ 4.2	5.3	7.8	△ 7.8	△ 4.2	1.4	10.8	△ 1.8	0.9	△ 12.6	△ 1.3	12.1
6月	△ 1.3	△ 34.0	7.3	△ 36.9	△ 4.8	△ 37.7	△ 5.5	14.6	36.0	△ 18.5	20.1	△ 2.1	△ 0.8	△ 20.6	8.4	43.9
7月	14.0	63.3	18.8	△ 1.4	17.9	9.6	0.1	△ 16.6	54.1	51.4	△ 6.8	△ 20.0	6.2	25.0	△ 18.7	△ 4.5
8月	3.9	38.6	3.0	△ 1.8	△ 3.5	3.0	6.2	△ 8.6	△ 1.2	3.5	9.1	△ 1.0	△ 1.2	△ 2.0	6.2	17.1
9月	2.6	△ 0.7	5.4	△ 0.7	△ 0.4	△ 0.4	14.8	△ 3.7	3.5	△ 5.1	8.4	0.8	△ 1.2	△ 7.7	2.0	11.9
10月	2.5	△ 0.4	3.9	3.5	△ 16.3	0.5	11.0	△ 7.3	1.2	△ 8.1	10.2	△ 1.5	△ 0.9	△ 1.0	△ 0.1	12.5
11月	8.2	3.7	14.4	2.0	0.7	2.0	10.7	△ 6.2	△ 0.8	△ 11.0	16.6	△ 6.4	1.2	2.7	0.5	20.0
12月	0.9	13.5	3.1	△ 30.3	△ 8.8	△ 33.8	△ 5.4	10.5	37.4	△ 5.0	△ 14.1	△ 28.7	△ 0.3	7.8	△ 1.9	15.4
平成25年 1月	1.1	△ 13.3	1.6	17.2	△ 13.2	11.3	4.3	1.4	3.6	△ 13.9	4.8	△ 3.1	△ 2.4	△ 0.4	△ 2.4	8.1
2月	2.2	3.2	1.0	20.4	△ 1.3	△ 1.1	6.2	3.0	3.9	△ 11.0	6.9	4.8	△ 1.6	△ 0.3	△ 1.4	8.7
3月	△ 0.3	△ 2.5	0.5	17.0	△ 0.4	△ 1.5	0.5	2.9	△ 7.3	△ 11.6	0.2	6.2	0.6	△ 10.0	△ 3.2	13.4
4月	0.6	0.7	△ 0.7	14.1	3.1	0.8	△ 1.1	1.4	6.3	5.2	0.2	7.7	△ 1.0	0.6	0.0	△ 1.7
5月	0.0	△ 1.3	△ 1.6	12.8	2.5	△ 1.0	△ 2.9	△ 1.8	5.6	△ 0.1	16.6	2.5	△ 1.4	0.1	△ 0.8	△ 2.9
6月	△ 3.0	△ 2.7	△ 9.6	31.9	△ 3.4	4.6	△ 3.7	0.4	△ 1.0	△ 1.9	15.7	10.1	△ 2.6	1.5	0.5	△ 2.4
7月	△ 0.8	△ 2.9	0.7	4.1	0.5	1.5	△ 2.4	△ 5.3	21.9	△ 2.6	5.5	10.7	△ 8.0	△ 4.1	4.7	△ 2.1
8月	△ 2.1	△ 0.9	△ 2.0	3.0	△ 1.7	△ 1.8	△ 2.5	△ 3.0	7.9	△ 5.2	10.7	0.0	△ 8.8	△ 1.3	△ 2.1	△ 7.6
9月	△ 2.3	△ 3.3	△ 0.8	1.2	△ 1.3	△ 3.6	△ 5.2	△ 6.1	7.5	△ 6.5	10.6	△ 6.2	△ 6.4	△ 3.2	△ 1.7	△ 5.2
10月	△ 2.2	△ 0.4	△ 2.0	1.4	1.5	△ 1.0	△ 1.8	△ 6.3	8.2	8.2	3.3	△ 6.1	△ 7.5	△ 2.9	0.5	△ 3.9
11月	△ 1.2	△ 5.0	△ 0.7	4.1	△ 1.1	△ 3.9	△ 0.3	△ 4.6	16.9	9.3	13.1	3.1	△ 8.1	△ 2.9	△ 0.3	△ 5.0
12月	△ 0.4	8.3	△ 0.4	22.2	1.2	2.0	△ 1.0	△ 0.3	24.6	1.7	15.8	△ 7.8	△ 7.7	△ 1.3	1.0	1.4

第4表 産業別 実質賃金指数（きまって支給する給与）

（事業所規模5人以上）

平成22年平均=100

産業		調査産業計	建設業	製造業	電気・ガス・熱供給・水道業	情報通信業	運輸業、郵便業	卸売業、小売業	金融業、保険業	不動産業、物品賃貸業	学術研究、専門・技術サービス業	宿泊業、飲食サービス業	生活関連サービス業、娯楽業	教育、学習支援業	医療、福祉	複合サービス事業	サービス業
年月																	
平成21年	平均	101.4	113.3	95.1	x	89.2	106.6	97.0	98.6	-	-	-	-	103.0	99.9	97.8	-
平成22年	〃	100.0	100.0	100.0	100.0	100.0	100.0	100.0	100.0	100.0	100.0	100.0	100.0	100.0	100.0	100.0	100.0
平成23年	〃	102.5	107.8	102.8	96.9	126.2	110.3	101.0	101.6	90.3	116.0	113.5	100.4	99.3	94.3	78.3	104.9
平成24年	〃	100.7	98.4	102.8	96.4	93.2	109.3	107.9	96.1	99.8	92.7	111.6	95.2	93.8	92.0	94.4	110.8
平成25年	〃	101.0	103.5	102.7	100.5	91.3	100.7	109.2	100.0	117.3	101.6	105.6	104.5	96.1	92.7	91.7	102.1
平成24年	1月	99.5	98.8	99.9	95.9	94.2	113.1	101.4	95.9	92.1	95.4	115.4	90.8	98.4	90.6	90.3	106.7
	2月	99.6	104.9	102.7	94.4	92.6	110.6	99.8	93.8	93.3	96.3	108.0	85.1	97.4	90.6	90.8	109.1
	3月	99.8	100.2	102.9	95.4	95.2	113.9	101.3	93.7	89.8	98.3	113.9	89.3	96.8	89.3	91.7	106.1
	4月	99.9	102.4	103.9	93.7	92.9	112.6	102.8	95.3	90.3	87.6	114.1	91.7	93.7	89.3	93.8	105.1
	5月	100.1	102.4	103.5	94.9	91.2	112.2	102.1	94.5	92.1	86.1	114.6	95.1	95.5	88.4	92.9	111.0
	6月	102.0	106.5	105.9	96.2	92.5	113.8	105.3	93.2	96.6	89.9	113.5	95.9	95.8	89.5	96.7	114.5
	7月	101.9	93.8	103.1	94.4	91.1	103.2	113.1	98.4	109.0	95.3	118.7	98.6	92.3	94.7	96.3	113.4
	8月	101.5	91.3	101.9	94.2	91.2	104.8	113.6	98.8	107.1	94.9	118.4	102.0	90.8	94.6	101.0	111.6
	9月	101.1	95.0	102.2	96.2	92.9	106.7	113.9	97.2	106.7	92.7	107.9	100.5	91.5	93.7	97.4	111.8
	10月	100.9	95.3	102.6	98.1	92.2	105.6	113.3	96.8	107.0	90.6	108.5	99.1	90.7	93.7	94.5	114.6
	11月	101.4	94.9	102.9	95.4	96.5	106.0	113.7	97.5	107.2	90.0	107.7	100.2	91.9	95.4	94.3	114.4
	12月	100.7	95.4	101.6	107.7	96.1	108.8	114.7	98.7	106.7	95.2	98.8	94.4	91.1	94.0	93.5	112.0
平成25年	1月	99.5	98.2	99.6	108.1	91.1	98.5	107.5	100.4	114.7	93.2	97.5	99.9	99.2	93.5	94.8	101.6
	2月	101.4	102.6	102.4	110.9	92.1	98.2	113.3	99.8	114.8	94.2	94.0	100.5	98.6	93.5	97.2	103.6
	3月	102.1	104.3	103.2	110.3	95.3	100.3	113.7	102.2	112.4	94.3	100.1	102.5	97.8	93.2	96.4	104.2
	4月	102.1	106.7	102.8	103.5	96.8	100.2	115.6	102.6	117.4	99.6	98.2	101.9	96.3	93.3	97.1	100.4
	5月	100.9	103.5	102.0	103.9	91.3	99.3	109.1	101.3	114.5	92.9	107.9	102.1	96.9	93.3	99.4	98.5
	6月	101.6	103.4	102.6	98.5	91.5	104.1	111.5	99.4	117.9	94.3	108.1	103.6	97.3	93.8	96.5	97.8
	7月	101.4	104.8	103.1	95.0	86.9	104.7	107.1	100.8	120.0	108.0	112.1	110.7	96.0	91.4	88.4	104.1
	8月	101.1	101.0	102.4	93.5	86.9	103.5	107.0	99.1	117.9	106.6	114.8	110.5	94.7	94.5	88.7	100.2
	9月	100.0	102.7	103.3	95.3	88.7	99.3	106.0	98.3	118.2	105.2	105.7	106.2	94.1	90.7	85.9	103.2
	10月	100.3	106.6	102.9	96.0	89.4	99.8	106.4	97.1	117.4	107.9	106.5	106.5	94.9	90.4	85.6	103.8
	11月	101.1	104.1	104.1	95.9	92.5	99.7	106.2	99.9	120.1	107.3	112.2	106.9	94.8	91.4	86.0	103.6
	12月	101.2	104.2	103.7	95.7	92.9	100.9	107.3	99.4	122.5	115.5	109.2	102.2	93.7	93.0	84.1	104.4
対前年増減率（%）																	
平成21年	平均	△ 2.9	0.3	△ 3.9	x	0.2	△ 9.7	△ 3.2	1.8	-	-	-	-	5.0	0.3	8.1	-
平成22年	〃	△ 1.4	△ 11.7	5.2	x	12.1	△ 6.2	3.1	1.4	-	-	-	-	△ 2.9	0.1	2.2	-
平成23年	〃	2.5	7.8	2.8	△ 3.1	26.2	10.3	1.0	1.6	△ 9.7	16.0	13.5	0.4	△ 0.7	△ 5.7	△ 21.7	4.9
平成24年	〃	△ 1.8	△ 8.7	0.0	△ 0.5	△ 26.1	△ 0.9	6.8	△ 5.4	10.5	△ 20.1	△ 1.7	△ 5.2	△ 5.5	△ 2.4	20.6	5.6
平成25年	〃	0.3	5.2	△ 0.1	4.3	△ 2.0	△ 7.9	1.2	4.1	17.5	9.6	△ 5.4	9.8	2.5	0.8	△ 2.9	△ 7.9
対前年同月増減率（%）																	
平成24年	1月	△ 3.1	△ 11.3	0.1	△ 4.0	△ 24.7	7.3	△ 3.1	△ 7.1	△ 0.9	△ 24.0	△ 0.5	△ 13.6	△ 2.7	△ 5.0	15.9	4.2
	2月	△ 4.6	△ 9.3	0.9	△ 4.5	△ 27.0	6.0	△ 4.3	△ 9.8	△ 5.7	△ 23.6	△ 3.1	△ 24.7	△ 3.4	△ 7.9	20.3	7.3
	3月	△ 3.5	△ 10.7	0.0	△ 12.1	△ 23.2	7.5	△ 1.2	△ 6.0	△ 8.1	△ 24.7	2.8	△ 14.1	△ 5.0	△ 6.4	20.7	4.2
	4月	△ 3.4	△ 9.6	3.4	△ 5.5	△ 26.0	9.0	△ 4.3	△ 9.2	△ 6.3	△ 27.5	2.0	△ 15.1	△ 8.3	△ 6.8	27.8	5.3
	5月	△ 2.9	△ 6.4	4.4	△ 2.3	△ 28.0	13.3	△ 3.7	△ 6.8	△ 0.8	△ 32.1	△ 4.3	△ 10.8	△ 7.6	△ 8.2	29.2	5.2
	6月	△ 2.7	△ 6.3	2.9	△ 0.5	△ 28.0	12.1	0.4	△ 8.3	1.9	△ 33.9	△ 1.7	△ 12.7	△ 7.7	△ 8.7	29.5	16.8
	7月	0.1	△ 9.8	△ 1.5	1.8	△ 29.3	△ 12.0	16.4	△ 2.3	27.0	△ 6.1	3.9	6.9	△ 3.4	0.9	19.5	5.8
	8月	△ 0.4	△ 7.2	△ 2.0	1.5	△ 28.2	△ 11.3	13.4	△ 3.2	28.3	△ 4.6	△ 1.4	10.5	△ 5.9	1.5	22.6	2.3
	9月	△ 0.2	△ 6.9	△ 2.3	1.4	△ 25.8	△ 9.5	17.5	△ 3.0	25.7	△ 11.1	△ 4.7	11.0	△ 4.6	0.8	19.7	4.7
	10月	△ 0.1	△ 8.9	△ 0.9	7.3	△ 25.7	△ 11.0	19.0	△ 3.8	29.7	△ 13.2	△ 3.8	6.2	△ 6.1	2.7	15.2	4.5
	11月	0.2	△ 10.9	△ 1.2	5.3	△ 24.0	△ 7.7	18.6	△ 3.1	22.4	△ 16.3	△ 0.2	3.3	△ 4.9	5.3	20.0	4.6
	12月	△ 1.0	△ 7.2	△ 3.4	7.5	△ 23.7	△ 7.2	18.2	△ 1.9	23.8	△ 12.8	△ 8.0	0.6	△ 6.9	3.8	10.1	3.7
平成25年	1月	0.0	△ 0.6	△ 0.3	12.7	△ 3.3	△ 12.9	6.0	4.7	24.5	△ 2.3	△ 15.5	10.0	0.8	3.2	5.0	△ 4.8
	2月	1.8	△ 2.2	△ 0.3	17.5	△ 0.5	△ 11.2	13.5	6.4	23.0	△ 2.2	△ 13.0	18.1	1.2	3.2	7.0	△ 5.0
	3月	2.3	4.1	0.3	15.6	0.1	△ 11.9	12.2	9.1	25.2	△ 4.1	△ 12.1	14.8	1.0	4.4	5.1	△ 1.8
	4月	2.2	4.2	△ 1.1	10.5	4.2	△ 11.0	12.5	7.7	30.0	13.7	△ 13.9	11.1	2.8	4.5	3.5	△ 4.5
	5月	0.8	1.1	△ 1.4	9.5	0.1	△ 11.5	6.9	7.2	24.3	7.9	△ 5.8	7.4	1.5	5.5	7.0	△ 11.3
	6月	△ 0.4	△ 2.9	△ 3.1	2.4	△ 1.1	△ 8.5	5.9	6.7	22.0	4.9	△ 4.8	8.0	1.6	4.8	△ 0.2	△ 14.6
	7月	△ 0.5	11.7	0.0	0.6	△ 4.6	1.5	△ 5.3	2.4	10.1	13.3	△ 5.6	12.3	4.0	△ 3.5	△ 8.2	△ 8.2
	8月	△ 0.4	10.6	0.5	△ 0.7	△ 4.7	△ 1.2	△ 5.8	0.3	10.1	12.3	△ 3.0	8.3	4.3	△ 0.1	△ 12.2	△ 10.2
	9月	△ 1.1	8.1	1.1	△ 0.9	△ 4.5	△ 6.9	△ 6.9	1.1	10.8	13.5	△ 2.0	5.7	2.8	△ 3.2	△ 11.8	△ 7.7
	10月	△ 0.6	11.9	0.3	△ 2.1	△ 3.0	△ 5.5	△ 6.1	0.3	9.7	19.1	△ 1.8	7.5	4.6	△ 3.5	△ 9.4	△ 9.4
	11月	△ 0.3	9.7	1.2	0.5	△ 4.1	△ 5.9	△ 6.6	2.5	12.0	19.2	4.2	6.7	3.2	△ 4.2	△ 8.8	△ 9.4
	12月	0.5	9.2	2.1	△ 11.1	△ 3.3	△ 7.3	△ 6.5	0.7	14.8	21.3	10.5	8.3	2.9	△ 1.1	△ 10.1	△ 6.8

第4表 産業別 実質賃金指数（きまって支給する給与）

（事業所規模30人以上）

平成22年平均=100

産業	調査産業計	建設業	製造業	電気・ガス・熱供給・水道業	情報通信業	運輸業、郵便業	卸売業、小売業	金融業、保険業	不動産業、物品賃貸業	学術研究、専門・技術サービス業	宿泊業、飲食サービス業	生活関連サービス業、娯楽業	教育、学習支援業	医療、福祉	複合サービス事業	サービス業		
平成21年	平均	101.3	106.2	93.8	x	89.5	108.5	100.9	-	-	-	-	102.3	103.1	98.8	-		
平成22年	〃	100.0	100.0	100.0	100.0	100.0	100.0	100.0	100.0	100.0	100.0	100.0	100.0	100.0	100.0	100.0		
平成23年	〃	100.1	99.6	100.9	96.9	93.6	99.5	99.4	99.7	104.3	91.1	99.3	105.7	96.2	97.9	96.8		
平成24年	〃	102.2	98.6	103.4	93.7	91.2	101.3	91.2	100.2	103.3	99.4	95.7	106.7	94.6	95.8	105.7		
平成25年	〃	101.5	97.6	102.3	100.1	90.9	100.0	89.2	108.0	100.8	107.9	95.6	101.8	93.4	95.0	104.7		
平成24年	1月	100.0	97.1	99.0	92.5	92.2	98.8	104.9	90.3	97.7	111.3	97.6	97.3	109.0	96.4	94.0	97.1	
	2月	99.9	97.5	101.0	91.3	91.0	98.9	104.1	87.6	96.9	109.9	91.4	88.7	107.5	95.5	95.5	99.3	
	3月	100.9	99.2	102.2	92.6	93.8	102.7	109.3	89.7	94.5	113.0	95.2	92.3	106.4	93.6	92.5	97.3	
	4月	101.5	97.9	103.2	91.3	91.5	101.4	111.3	91.3	96.8	100.4	97.6	91.3	105.8	94.2	95.3	105.5	
	5月	102.0	97.8	103.8	92.5	88.4	100.3	113.7	91.9	96.8	104.1	97.4	96.7	107.2	93.5	93.9	103.9	
	6月	103.6	99.1	106.1	92.0	90.2	100.9	116.2	91.0	104.2	105.6	98.5	95.7	108.0	94.2	100.1	110.1	
	7月	103.6	101.3	105.4	91.4	89.9	102.5	115.1	92.5	101.2	105.6	103.6	95.0	107.8	94.5	95.5	109.6	
	8月	103.3	100.3	104.3	91.2	89.6	103.8	113.8	93.5	103.4	104.4	103.2	100.0	105.9	95.2	103.2	110.4	
	9月	102.7	99.8	104.2	94.1	90.2	102.1	115.7	90.9	102.3	102.3	98.2	100.2	105.1	93.7	97.6	109.0	
	10月	102.4	97.5	104.2	94.6	89.2	100.7	112.9	91.0	102.0	94.4	103.4	99.9	105.3	93.7	94.5	108.7	
	11月	103.1	97.1	104.3	92.3	94.2	101.2	114.3	91.7	102.8	93.0	104.2	98.5	107.0	95.4	95.0	110.0	
	12月	102.9	98.1	103.4	108.1	94.2	102.7	114.9	92.6	103.9	95.6	102.0	92.8	105.6	95.1	92.8	107.5	
平成25年	1月	101.4	98.2	100.4	108.5	89.7	102.2	109.1	91.5	101.1	95.9	99.7	94.3	106.3	95.5	91.7	105.7	
	2月	101.9	99.2	101.9	109.9	89.9	98.6	110.5	90.1	100.6	97.7	97.6	92.8	105.8	95.1	94.0	108.1	
	3月	102.3	98.5	102.9	108.4	93.2	100.2	110.2	92.2	99.4	99.0	95.1	98.0	107.0	93.5	94.2	110.7	
	4月	102.3	98.6	102.3	104.1	94.9	102.1	113.1	92.5	103.3	105.6	97.9	98.4	104.7	94.7	94.4	103.7	
	5月	102.2	98.0	102.3	104.3	89.3	99.4	110.6	90.3	102.3	104.1	114.0	99.1	105.7	94.0	93.3	101.3	
	6月	102.0	97.3	102.4	95.8	89.1	100.0	110.0	87.7	104.8	104.1	117.0	98.2	104.8	94.1	96.2	102.1	
	7月	101.5	97.0	102.6	94.9	88.3	103.3	110.2	88.7	112.7	101.5	114.0	99.3	99.4	92.6	97.4	105.0	
	8月	100.9	95.9	101.6	93.4	88.1	101.9	110.6	89.3	111.7	99.4	114.6	100.2	96.5	94.0	101.0	101.8	
	9月	100.0	96.6	102.6	95.3	89.2	98.3	109.7	85.7	109.8	95.6	106.4	94.0	98.3	90.7	95.8	103.3	
	10月	100.2	97.0	102.3	96.0	90.6	99.7	110.8	85.3	110.3	102.3	106.8	93.8	97.4	90.8	95.0	104.4	
	11月	101.7	98.3	103.4	95.9	93.2	97.1	113.4	87.5	120.1	101.8	118.0	94.8	98.3	92.6	94.7	105.0	
	12月	101.4	96.9	103.4	95.6	94.6	97.4	112.9	89.0	119.8	102.3	114.3	85.2	98.1	93.7	92.6	105.2	
対前年増減率（%）	平均	△ 2.5	△ 3.5	△ 2.4	x	1.7	△ 6.2	△ 0.1	-	-	-	-	△ 1.5	△ 3.2	2.3	-		
平成22年	〃	△ 1.3	△ 5.8	6.6	x	11.7	△ 7.8	△ 1.2	-	-	-	-	△ 2.2	△ 3.0	1.2	-		
平成23年	〃	0.1	△ 0.4	0.9	△ 3.1	△ 6.4	△ 0.5	4.0	△ 0.6	△ 0.3	4.3	△ 8.9	△ 0.7	5.7	△ 3.8	△ 2.1	△ 3.2	
平成24年	〃	2.1	△ 1.0	2.5	△ 3.3	△ 2.6	1.8	7.9	△ 8.2	0.5	△ 1.0	9.1	△ 3.6	0.9	△ 1.7	△ 2.1	9.2	
平成25年	〃	△ 0.7	△ 1.0	△ 1.1	6.8	△ 0.3	△ 1.3	△ 1.2	△ 2.2	7.8	△ 2.4	8.6	△ 0.1	△ 4.6	△ 1.3	△ 0.8	△ 0.9	
対前年同月増減率（%）	平成24年	1月	0.8	△ 3.9	△ 0.3	△ 7.4	△ 2.6	△ 2.4	△ 0.6	△ 10.1	△ 3.9	8.9	1.6	9.4	6.2	0.5	△ 8.4	△ 0.5
	2月	△ 1.1	△ 5.6	△ 0.1	△ 7.6	△ 4.2	△ 0.8	1.1	△ 12.0	△ 6.0	7.1	△ 1.1	△ 12.4	3.8	△ 3.4	△ 7.1	0.4	
	3月	0.2	△ 8.7	△ 0.4	△ 14.7	△ 0.6	0.1	7.5	△ 10.4	4.9	4.1	5.5	1.4	1.2	△ 2.1	△ 8.1	0.8	
	4月	1.8	△ 6.4	3.1	△ 8.1	△ 3.9	3.3	5.5	△ 10.3	△ 3.4	△ 5.1	14.7	△ 6.1	0.8	△ 2.3	△ 7.8	14.2	
	5月	2.9	2.5	5.0	△ 4.7	△ 4.4	5.7	7.7	△ 7.7	△ 2.5	1.4	10.3	△ 1.8	0.9	△ 3.5	△ 1.5	7.7	
	6月	2.7	4.2	4.1	△ 4.9	△ 5.4	3.3	9.5	△ 7.8	1.8	1.5	12.4	△ 4.7	1.7	△ 5.0	△ 4.5	14.8	
	7月	3.2	3.4	4.2	△ 1.5	△ 6.0	3.1	9.9	△ 8.1	2.1	2.6	15.8	△ 5.1	1.8	△ 3.3	△ 0.3	16.1	
	8月	2.8	8.2	3.5	△ 1.7	△ 3.4	3.5	6.4	△ 6.3	△ 0.1	3.1	6.6	△ 2.3	△ 1.0	△ 1.8	6.2	12.0	
	9月	2.4	△ 0.8	2.7	△ 0.8	△ 0.6	1.3	13.8	△ 6.8	4.3	△ 4.5	7.0	0.8	△ 1.3	△ 3.2	2.0	11.9	
	10月	3.1	△ 0.3	3.5	3.5	△ 0.2	0.2	11.1	△ 7.1	3.7	△ 8.1	11.8	△ 1.5	△ 0.9	△ 0.8	0.1	12.5	
	11月	3.5	△ 2.8	3.7	1.9	0.7	2.1	10.9	△ 6.2	0.9	△ 11.2	12.3	△ 6.3	1.3	2.7	0.5	11.1	
	12月	2.4	0.1	1.7	7.9	0.0	3.2	11.7	△ 6.6	5.4	△ 10.6	13.2	△ 12.0	△ 2.9	2.5	△ 3.5	9.9	
平成25年	1月	1.4	1.1	1.4	17.3	△ 2.7	3.4	4.0	1.3	3.5	△ 13.8	2.2	△ 3.1	△ 2.5	△ 0.9	△ 2.4	8.9	
	2月	2.0	1.7	0.9	20.4	△ 1.2	△ 0.3	6.1	2.9	3.8	△ 11.1	6.8	4.6	△ 1.6	△ 0.4	△ 1.6	8.9	
	3月	1.4	△ 0.7	0.7	17.1	△ 0.6	△ 2.4	0.8	2.8	5.2	△ 12.4	△ 0.1	6.2	0.6	△ 0.1	1.8	13.8	
	4月	0.8	0.7	△ 0.9	14.0	3.7	0.7	1.6	1.3	6.7	5.2	0.3	7.8	△ 1.0	0.5	△ 0.9	△ 1.7	
	5月	0.2	0.2	△ 1.4	12.8	1.0	△ 0.9	△ 2.7	△ 1.7	5.7	0.0	17.0	2.5	△ 1.4	0.5	△ 0.6	△ 2.5	
	6月	△ 1.5	△ 1.8	△ 3.5	4.1	△ 1.2	△ 0.9	△ 5.3	△ 3.6	0.6	△ 1.4	18.8	2.6	△ 3.0	△ 0.1	△ 3.9	△ 7.3	
	7月	△ 2.0	△ 4.2	△ 2.7	3.8	△ 1.8	0.8	△ 4.3	△ 4.1	11.4	△ 3.9	10.0	4.5	△ 7.8	△ 2.0	2.0	△ 4.2	
	8月	△ 2.3	△ 4.4	△ 2.6	2.4	△ 1.7	△ 1.8	△ 2.8	△ 4.5	8.0	△ 4.8	11.0	0.2	△ 8.9	△ 1.3	△ 2.1	△ 7.8	
	9月	△ 2.6	△ 3.2	△ 1.5	1.3	△ 1.1	△ 3.7	△ 5.2	△ 5.7	7.3	△ 6.5	8.4	△ 6.2	△ 6.5	△ 3.2	△ 1.8	△ 5.2	
	10月	△ 2.1	△ 0.5	△ 1.8	1.5	1.6	△ 1.0	△ 1.9	△ 6.3	8.1	8.4	3.3	△ 6.1	△ 7.5	△ 3.1	0.5	△ 4.0	
	11月	△ 1.4	1.2	△ 0.9	3.9	△ 1.1	△ 4.1	△ 0.8	△ 4.6	16.8	9.5	13.2	△ 3.8	△ 8.1	△ 2.9	△ 0.3	△ 4.5	
	12月	△ 1.5	△ 1.2	0.0	△ 11.6	0.4	△ 5.2	△ 1.7	△ 3.9	15.3	7.0	12.1	△ 8.2	△ 7.1	△ 1.5	△ 0.2	△ 2.1	

第5表 産業別 労働時間指数（総実労働時間）

（事業所規模5人以上）

平成22年平均=100

年月	産業 調査 産業 計	建設業	製造業	電気 ・ガス ・熱供給 ・水道業	情報 通信業	運輸業、 郵便業	卸売業、 小売業	金融業、 保険業	不動産業、 物品賃貸業	学術研究、 専門・技術 サービス業	宿泊業、 飲食サー ビス業	生活関連 サービス業、 娯楽業	教育、 学習支援業	医療、 福祉	複合 サービ ス事業	サービ ス業	
																	産業
平成21年	平均	101.4	104.9	94.9	x	95.9	106.3	104.8	100.3	-	-	-	101.4	99.9	104.1	-	
平成22年	〃	100.0	100.0	100.0	100.0	100.0	100.0	100.0	100.0	100.0	100.0	100.0	100.0	100.0	100.0	100.0	
平成23年	〃	100.6	97.1	99.8	101.0	109.2	96.9	100.7	101.9	100.5	99.0	112.6	101.9	97.1	95.4	102.5	
平成24年	〃	100.6	100.3	99.7	102.5	98.7	96.6	107.2	100.8	102.7	100.2	113.6	97.2	93.9	102.3	102.4	
平成25年	〃	100.3	100.4	100.6	105.4	93.9	93.1	106.8	98.3	112.8	98.9	113.6	103.0	97.9	104.4	100.2	
平成24年	1月	92.8	90.8	87.1	92.6	85.6	93.8	98.2	98.5	87.1	88.7	115.6	98.8	89.6	90.2	93.7	93.5
	2月	100.8	104.4	102.4	104.5	102.0	93.4	101.9	97.4	104.4	104.3	107.7	92.3	105.5	95.0	99.7	107.3
	3月	101.0	102.5	100.0	103.7	103.1	99.3	104.1	100.1	100.2	109.4	115.0	98.9	105.0	91.7	99.1	105.5
	4月	102.2	102.6	103.7	99.2	106.0	98.1	107.1	98.5	103.5	103.8	116.8	105.7	97.5	93.8	100.3	99.6
	5月	97.8	96.6	94.0	101.5	96.1	92.3	102.5	102.1	93.9	89.6	116.7	106.9	101.4	91.3	102.9	100.7
	6月	104.8	108.9	105.7	107.3	105.6	99.7	106.8	104.3	102.1	99.4	117.1	110.6	103.3	95.0	104.0	111.0
	7月	102.7	96.5	102.0	103.6	98.4	96.3	110.4	104.4	108.7	106.7	117.0	103.2	100.0	95.8	106.2	105.0
	8月	99.5	94.0	95.1	105.9	97.7	95.7	109.4	108.0	101.6	103.1	118.8	104.6	83.2	97.1	115.3	100.6
	9月	100.5	101.3	100.1	98.6	93.2	95.4	111.0	97.6	110.6	96.9	108.9	107.3	96.7	93.5	98.2	98.4
	10月	102.5	105.2	102.0	109.1	98.8	95.4	110.2	101.0	102.1	104.5	109.5	105.2	103.7	95.4	107.1	103.7
	11月	103.5	101.1	105.5	106.5	104.6	99.1	112.6	102.3	111.1	97.3	109.5	105.9	97.9	95.1	103.8	105.3
	12月	98.9	99.3	98.4	97.8	93.4	100.3	112.2	95.4	106.7	98.2	110.8	97.4	82.3	92.9	97.4	98.2
平成25年	1月	90.9	91.1	85.5	100.8	82.3	87.9	99.8	93.6	97.4	88.4	107.0	95.7	91.1	87.1	94.3	92.0
	2月	99.1	103.9	101.7	103.0	93.7	91.1	107.0	93.4	117.9	98.9	102.5	96.3	97.5	92.2	96.9	95.9
	3月	99.5	104.2	99.1	108.2	95.8	93.7	106.8	96.0	109.4	100.6	111.7	100.8	97.9	92.2	101.5	96.4
	4月	104.4	102.3	105.2	113.1	103.4	95.1	114.7	101.7	115.8	112.4	108.8	106.7	106.4	97.9	105.6	97.1
	5月	98.9	99.5	95.2	109.2	94.4	93.6	104.6	104.8	108.7	96.7	116.8	109.0	97.2	93.5	105.6	96.3
	6月	103.3	101.4	104.3	102.6	99.2	95.0	110.6	99.1	115.1	100.3	116.3	106.9	100.6	97.6	106.6	98.4
	7月	103.5	105.5	104.2	108.9	95.2	95.1	108.9	102.8	113.8	98.4	118.3	106.1	102.7	95.2	110.9	106.5
	8月	99.0	94.8	96.7	105.8	92.8	93.6	104.0	100.8	115.4	92.6	122.7	108.2	84.5	96.7	113.1	102.0
	9月	99.9	94.9	102.0	101.4	89.0	93.0	106.2	91.3	113.1	94.2	109.3	102.1	101.2	93.2	104.7	103.6
	10月	101.9	101.7	103.1	109.5	97.4	91.1	104.7	100.4	105.4	104.2	117.1	102.4	107.2	94.3	104.9	104.6
	11月	102.9	104.6	106.1	104.2	93.7	93.5	106.6	97.8	123.0	100.8	119.1	106.5	99.7	92.7	106.0	106.3
	12月	100.3	100.4	104.3	97.6	89.3	94.7	107.6	98.0	118.5	99.6	113.5	94.9	88.3	91.9	102.9	103.4
対前年増減率（%）																	
平成21年	平均	△ 4.1	0.0	△ 6.1	x	△ 1.5	△ 9.2	△ 2.8	1.3	-	-	-	△ 1.9	△ 3.9	△ 1.8	-	
平成22年	〃	△ 1.3	△ 4.7	5.2	x	4.3	△ 5.9	△ 4.6	△ 0.2	-	-	-	△ 1.4	0.1	△ 4.0	-	
平成23年	〃	0.6	△ 2.9	△ 0.2	1.0	9.2	△ 3.1	0.7	1.9	0.6	△ 1.0	12.5	2.5	△ 3.0	△ 4.6	2.6	
平成24年	〃	0.0	3.3	△ 0.1	1.5	△ 9.6	△ 0.3	6.5	△ 1.1	2.2	1.2	0.9	0.7	△ 4.6	△ 3.3	△ 0.1	
平成25年	〃	△ 0.3	0.1	0.9	2.8	△ 4.9	△ 3.6	△ 0.4	△ 2.5	9.8	△ 1.3	0.0	△ 0.1	0.7	△ 0.2	△ 2.1	
対前年同月増減率（%）																	
平成24年	1月	△ 2.3	△ 0.2	△ 3.3	△ 1.7	△ 19.5	△ 6.9	△ 0.1	0.1	△ 2.2	△ 8.0	3.8	8.3	△ 2.7	△ 5.3	5.4	△ 6.2
	2月	2.0	1.6	4.5	10.9	△ 0.5	△ 2.8	0.1	0.2	△ 0.3	3.6	4.2	△ 1.4	6.7	△ 0.4	17.2	3.3
	3月	△ 1.1	2.0	△ 0.5	△ 12.6	△ 9.3	0.5	3.4	△ 2.0	△ 0.6	△ 2.0	13.5	△ 2.7	△ 5.6	△ 8.0	0.2	△ 0.9
	4月	△ 0.3	0.9	3.5	△ 2.1	△ 7.7	△ 1.8	2.2	△ 1.9	△ 1.5	5.2	7.6	0.1	△ 9.9	△ 5.8	8.1	△ 2.4
	5月	0.9	9.6	4.2	6.4	△ 8.9	△ 2.9	1.5	7.9	△ 2.1	△ 9.1	△ 2.6	1.5	△ 1.7	△ 4.6	16.5	5.1
	6月	△ 0.9	4.6	1.2	△ 1.4	△ 8.2	△ 3.9	4.1	△ 0.9	△ 8.5	△ 11.3	3.5	1.7	△ 10.1	△ 9.4	4.1	5.4
	7月	0.1	△ 1.6	△ 2.0	6.4	△ 13.3	△ 0.2	10.7	△ 2.9	8.5	16.6	2.4	△ 3.0	△ 3.8	△ 3.0	9.0	1.3
	8月	△ 1.3	3.1	△ 4.8	△ 0.1	△ 8.3	△ 1.4	7.5	0.4	5.9	9.0	△ 4.0	1.3	△ 4.3	△ 3.8	7.0	△ 3.0
	9月	△ 0.2	11.2	△ 2.9	△ 0.8	△ 16.2	0.1	11.4	△ 5.2	8.4	3.1	△ 5.9	7.9	△ 5.4	△ 1.1	3.0	△ 5.1
	10月	2.1	7.6	1.0	13.3	△ 10.1	2.3	10.6	△ 2.5	5.9	8.5	△ 5.4	0.5	△ 0.8	1.3	8.7	5.7
	11月	2.2	△ 0.8	2.2	8.9	△ 3.7	4.5	13.6	2.0	6.0	△ 0.2	△ 2.1	△ 1.3	△ 5.4	2.6	13.6	0.7
	12月	△ 1.4	2.1	△ 4.3	△ 5.0	△ 9.4	1.3	12.8	△ 7.0	6.7	2.7	△ 1.5	△ 4.6	△ 11.4	△ 1.0	△ 2.7	△ 4.8
平成25年	1月	△ 2.0	0.3	△ 1.8	8.9	△ 3.9	△ 6.3	1.6	△ 5.0	11.8	△ 0.3	△ 7.4	△ 3.1	1.7	△ 3.4	0.6	△ 1.6
	2月	△ 1.7	△ 0.5	△ 0.7	△ 1.4	△ 8.1	△ 2.5	5.0	△ 4.1	12.9	△ 5.2	△ 4.8	4.3	△ 7.6	△ 2.9	△ 2.8	△ 10.6
	3月	△ 1.5	1.7	△ 0.9	4.3	△ 7.1	△ 5.6	2.6	△ 4.1	9.2	△ 8.0	△ 2.9	1.9	△ 6.8	0.5	2.4	△ 8.6
	4月	2.2	△ 0.3	1.4	14.0	△ 2.5	△ 3.1	7.1	3.2	11.9	8.3	△ 6.8	0.9	9.1	4.4	5.3	△ 2.5
	5月	1.1	3.0	1.3	7.6	△ 1.8	1.4	2.0	2.6	12.6	7.9	0.1	2.0	△ 4.1	2.4	2.6	△ 4.4
	6月	△ 1.4	△ 6.9	△ 1.3	△ 4.4	△ 6.1	△ 4.7	3.6	△ 5.0	15.7	0.9	△ 0.7	△ 3.3	△ 2.6	2.7	2.5	△ 11.4
	7月	0.8	9.3	2.2	5.1	△ 3.3	△ 1.2	△ 1.4	△ 1.5	4.7	△ 7.8	1.1	2.8	2.7	△ 0.6	4.4	1.4
	8月	△ 0.5	0.9	1.7	△ 0.1	△ 5.0	△ 2.2	△ 4.9	△ 6.7	13.6	△ 10.2	3.3	3.4	1.6	△ 0.4	△ 1.9	1.4
	9月	△ 0.6	△ 6.3	1.9	2.8	△ 4.5	△ 2.5	△ 4.3	△ 6.5	2.3	△ 2.8	0.4	△ 4.8	4.7	△ 0.3	6.6	5.3
	10月	△ 0.6	△ 3.3	1.1	0.4	△ 1.4	△ 4.5	△ 5.0	△ 0.6	3.2	△ 0.3	6.9	△ 2.7	3.4	△ 1.2	△ 2.1	0.9
	11月	△ 0.6	3.5	0.6	△ 2.2	△ 10.4	△ 5.7	△ 5.3	△ 4.4	10.7	3.6	8.8	0.6	1.8	△ 2.5	2.1	0.9
	12月	1.4	1.1	6.0	△ 0.2	△ 4.4	△ 5.6	△ 4.1	2.7	11.1	1.4	2.4	△ 2.6	7.3	△ 1.1	5.6	5.3



第5表 産業別 労働時間指数（総実労働時間）

（事業所規模30人以上）

平成22年平均=100

産業	調査産業計	建設業	製造業	電気・ガス・熱供給・水道業	情報通信業	運輸業、郵便業	卸売業、小売業	金融業、保険業	不動産業、物品賃貸業	学術研究、専門・技術サービス業	宿泊業、飲食サービス業	生活関連サービス業、娯楽業	教育、学習支援業	医療、福祉	複合サービス事業	サービス業
平成21年 平均	100.2	105.2	94.3	x	97.1	112.4	99.1	100.0	-	-	-	-	100.3	104.0	99.4	-
平成22年 〃	100.0	100.0	100.0	100.0	100.0	100.0	100.0	100.0	100.0	100.0	100.0	100.0	100.0	100.0	100.0	100.0
平成23年 〃	98.6	94.4	98.5	101.1	97.4	95.3	101.3	99.5	101.3	101.8	95.4	102.4	100.1	98.4	99.6	97.9
平成24年 〃	100.2	104.4	100.2	103.2	95.2	97.5	110.7	98.7	101.8	106.4	107.4	100.0	94.0	95.7	104.1	99.4
平成25年 〃	100.1	105.7	100.3	106.1	92.9	96.8	111.5	96.8	99.6	103.6	113.3	99.5	88.4	96.4	104.7	98.4
平成24年 1月	92.0	94.1	87.8	92.5	87.0	93.3	101.1	96.0	92.4	102.3	104.9	95.2	88.5	93.3	93.6	90.2
2月	100.0	104.6	103.5	105.8	96.5	91.4	104.7	97.8	103.0	114.8	98.3	84.9	100.0	96.7	101.8	100.1
3月	100.1	112.6	100.8	104.7	99.8	99.5	107.9	98.8	98.3	112.8	103.7	95.1	97.5	93.6	102.6	98.6
4月	101.8	102.6	103.5	101.6	101.7	98.3	113.6	97.6	103.6	106.8	107.8	97.9	96.7	95.7	102.8	98.2
5月	97.9	96.5	94.6	100.9	93.3	95.9	110.6	100.6	96.8	105.7	106.2	103.7	99.4	94.1	103.5	97.1
6月	104.7	107.7	106.7	107.8	97.9	101.6	115.4	102.6	105.8	110.7	110.7	102.3	99.2	97.2	104.8	105.1
7月	102.3	107.1	103.0	104.1	95.1	99.2	112.0	100.9	104.9	107.3	111.9	101.3	95.9	96.5	107.7	103.0
8月	99.5	99.9	96.0	106.5	94.5	97.8	111.9	104.5	106.5	107.1	112.9	110.6	81.7	99.1	118.3	101.6
9月	99.5	106.5	100.1	101.1	86.7	97.3	113.5	92.6	104.6	96.0	99.6	107.2	92.7	94.7	102.9	97.8
10月	102.3	109.3	102.0	108.3	96.8	97.2	112.0	102.1	98.6	108.2	110.0	105.6	100.9	96.2	105.9	102.0
11月	103.5	106.9	105.8	107.6	102.6	98.2	113.1	99.6	104.9	106.6	112.1	104.4	96.1	95.8	104.8	103.0
12月	98.2	105.5	98.9	97.5	90.2	100.8	112.6	91.7	101.9	98.3	110.9	91.5	79.9	95.1	100.2	96.5
平成25年 1月	89.9	99.3	85.1	101.1	81.8	92.9	102.6	91.0	89.6	96.1	105.5	84.3	84.5	89.1	94.2	91.4
2月	97.5	107.8	100.5	104.9	90.0	91.5	108.3	93.2	101.6	103.1	102.4	84.1	86.4	93.0	96.7	97.6
3月	97.7	110.8	98.6	110.8	92.7	94.0	108.2	94.9	93.6	110.0	99.8	94.4	89.6	92.5	99.8	97.9
4月	103.5	106.4	104.1	115.3	100.7	101.0	116.1	100.4	102.3	108.4	102.2	105.6	99.5	99.7	104.3	96.7
5月	98.3	102.1	95.0	111.1	92.8	95.3	107.5	100.2	97.0	104.3	116.4	107.5	95.0	94.7	104.8	94.7
6月	102.9	105.9	103.5	102.9	95.1	96.8	114.7	97.3	103.6	103.9	120.3	105.5	91.7	98.9	106.8	99.0
7月	103.9	109.1	104.5	108.8	97.6	100.9	113.2	101.6	99.2	100.8	118.0	107.2	92.9	99.0	112.2	102.2
8月	98.9	100.1	96.3	105.7	92.1	97.9	112.4	100.8	101.1	97.4	121.4	109.3	69.6	100.3	116.3	98.2
9月	100.5	102.3	101.5	101.3	89.4	96.6	114.1	90.2	96.1	94.6	107.6	102.1	90.0	98.4	108.8	98.1
10月	103.2	108.7	103.8	109.4	97.9	97.5	110.3	98.5	98.3	114.0	121.1	101.1	96.1	98.7	105.9	101.7
11月	103.9	109.2	106.4	104.1	95.7	98.0	114.8	96.0	105.4	110.1	125.7	104.6	88.2	96.4	105.6	102.8
12月	101.1	106.5	104.4	97.5	89.5	99.2	115.2	97.4	107.2	99.9	119.4	87.8	77.5	96.5	101.5	100.6
対前年増減率（%）																
平成21年 平均	△ 3.3	1.4	△ 5.9	x	0.2	6.3	△ 3.3	△ 0.5	-	-	-	-	△ 1.7	△ 3.2	△ 3.8	-
平成22年 〃	△ 0.2	△ 4.9	6.1	x	2.9	△ 11.0	0.9	0.0	-	-	-	△ 0.3	△ 3.8	△ 0.6	△ 0.6	-
平成23年 〃	△ 1.4	△ 5.7	△ 1.6	1.1	△ 2.5	△ 4.7	1.3	△ 0.5	1.3	1.7	△ 4.6	2.4	0.0	△ 1.6	△ 0.4	△ 2.1
平成24年 〃	1.6	10.6	1.7	2.1	△ 2.3	2.3	9.3	△ 0.8	0.5	4.5	12.6	△ 2.3	△ 6.1	△ 2.7	4.5	1.5
平成25年 〃	△ 0.1	1.2	0.1	2.8	△ 2.4	△ 0.7	0.7	△ 1.9	△ 2.2	△ 2.6	5.5	△ 0.5	△ 6.0	0.7	0.6	△ 1.0
対前年同月増減率（%）																
平成24年 1月	△ 1.3	1.5	△ 3.1	△ 1.8	△ 3.3	△ 6.1	△ 0.3	0.4	△ 1.7	7.3	6.8	18.1	△ 0.7	△ 4.7	1.7	△ 5.5
2月	4.1	4.2	5.9	12.3	3.2	△ 0.2	8.0	1.6	△ 0.1	19.8	6.0	4.2	2.6	0.9	11.9	△ 1.3
3月	△ 0.2	5.0	△ 0.1	△ 11.7	△ 0.7	5.0	10.1	△ 7.6	12.5	0.5	20.7	3.6	△ 11.8	△ 6.4	△ 4.5	△ 2.5
4月	1.6	△ 1.5	3.8	0.3	△ 0.2	0.9	9.7	△ 3.5	0.1	0.9	21.7	△ 4.1	△ 10.5	△ 4.6	1.4	5.0
5月	3.2	13.0	4.0	5.7	3.1	1.1	7.8	5.5	△ 3.2	9.6	14.1	△ 1.0	△ 2.4	△ 3.5	8.6	5.5
6月	0.9	13.6	2.0	△ 0.9	△ 7.8	8.7	13.5	△ 4.2	0.5	3.7	21.5	△ 6.1	△ 14.5	△ 6.9	△ 3.3	2.3
7月	1.5	19.1	0.6	6.7	△ 6.9	2.7	8.4	3.6	1.3	8.3	19.4	△ 7.2	△ 4.9	△ 4.2	9.9	5.9
8月	0.2	15.9	△ 1.4	0.5	△ 3.5	1.5	7.5	△ 0.7	△ 1.3	2.5	5.2	△ 0.8	△ 2.9	△ 4.6	4.9	3.1
9月	0.8	24.3	0.6	1.7	△ 11.2	2.6	12.9	△ 0.5	2.4	△ 5.9	0.1	△ 1.0	△ 7.6	△ 0.8	6.4	△ 2.8
10月	4.4	19.3	4.1	12.3	△ 0.2	3.7	11.1	2.9	0.0	6.3	10.9	△ 3.0	△ 0.5	0.2	9.1	8.1
11月	4.1	9.0	5.1	9.9	5.1	3.6	11.9	1.8	△ 2.6	4.4	13.0	△ 6.3	△ 4.8	2.9	9.9	2.5
12月	0.2	9.2	0.0	△ 5.4	△ 3.8	4.9	10.8	△ 7.7	△ 0.7	△ 1.1	15.5	△ 16.5	△ 11.3	△ 0.1	0.6	△ 1.4
平成25年 1月	△ 2.3	5.5	△ 3.1	9.3	△ 6.0	△ 0.4	1.5	△ 5.2	△ 3.0	△ 6.1	0.6	△ 11.4	△ 4.5	△ 4.5	0.6	1.3
2月	△ 2.5	3.1	△ 2.9	△ 0.9	△ 6.7	0.1	3.4	△ 4.7	△ 1.4	△ 10.2	4.2	△ 0.9	△ 13.6	△ 3.8	△ 5.0	△ 2.5
3月	△ 2.4	△ 1.6	△ 2.2	5.8	△ 7.1	△ 5.5	0.3	△ 3.9	△ 4.8	△ 2.5	△ 3.8	△ 0.7	△ 8.1	△ 1.2	△ 2.7	△ 0.7
4月	1.7	3.7	0.6	13.5	△ 1.0	2.7	2.2	2.9	△ 1.3	1.5	△ 5.2	7.9	2.9	4.2	1.5	△ 1.5
5月	0.4	5.8	0.4	10.1	△ 0.5	△ 0.6	△ 2.8	△ 0.4	0.2	△ 1.3	9.6	3.7	△ 4.4	0.6	1.3	△ 2.5
6月	△ 1.7	△ 1.7	△ 3.0	△ 4.5	△ 2.9	△ 4.7	△ 0.6	△ 5.2	△ 2.1	△ 6.1	8.7	3.1	△ 7.6	1.7	1.9	△ 5.8
7月	1.6	1.9	1.5	4.5	2.6	1.7	1.1	0.7	△ 5.4	△ 6.1	5.5	5.8	△ 3.1	2.6	4.2	△ 0.8
8月	△ 0.6	0.2	0.3	△ 0.8	△ 2.5	0.1	0.4	△ 3.5	△ 5.1	△ 9.1	7.5	△ 1.2	△ 14.8	1.2	△ 1.7	△ 3.3
9月	1.0	△ 3.9	1.4	0.2	3.1	△ 0.7	0.5	△ 2.6	△ 8.1	△ 1.5	8.0	△ 4.8	△ 2.9	3.9	5.7	0.3
10月	0.9	△ 0.5	1.8	1.0	1.1	0.3	△ 1.5	△ 3.5	△ 0.3	5.4	10.1	△ 4.3	△ 4.8	2.6	0.0	△ 0.3
11月	0.4	2.2	0.6	△ 3.3	△ 6.7	△ 0.2	1.5	△ 3.6	0.5	3.3	12.1	0.2	△ 8.2	0.6	0.8	△ 0.2
12月	3.0	0.9	5.6	0.0	△ 0.8	△ 1.6	2.3	6.2	5.2	1.6	7.7	△ 4.0	△ 3.0	1.5	1.3	4.2

第6表 産業別 労働時間指数（所定内労働時間）

（事業所規模5人以上）

平成22年平均=100

産業		調査産業計	建設業	製造業	電気・ガス・熱供給・水道業	情報通信業	運輸業、郵便業	卸売業、小売業	金融業、保険業	不動産業、物品賃貸業	学術研究、専門・技術サービス業	宿泊業、飲食サービス業	生活関連サービス業、娯楽業	教育、学習支援業	医療、福祉	複合サービス事業	サービス業
年月																	
平成21年	平均	102.5	104.2	97.7	x	97.3	107.2	105.5	101.3	-	-	-	-	102.4	99.0	103.0	-
平成22年	〃	100.0	100.0	100.0	100.0	100.0	100.0	100.0	100.0	100.0	100.0	100.0	100.0	100.0	100.0	100.0	100.0
平成23年	〃	100.3	96.4	99.3	99.4	101.1	96.7	100.9	102.5	102.3	94.2	113.0	102.7	100.7	97.8	94.3	101.7
平成24年	〃	100.8	100.2	100.0	103.7	100.6	98.2	108.1	101.2	103.3	97.4	112.1	101.2	97.5	93.9	98.9	101.8
平成25年	〃	100.2	99.4	100.4	105.7	96.6	92.1	106.9	99.4	111.6	97.5	112.7	100.5	100.1	93.8	101.0	98.8
平成24年	1月	92.6	91.1	87.1	93.7	87.5	93.7	99.1	98.3	88.5	84.9	115.5	94.5	90.0	89.2	92.5	91.3
	2月	101.1	104.4	103.1	106.8	104.5	95.2	103.5	98.0	106.3	98.2	107.1	89.4	106.5	94.8	96.9	105.6
	3月	100.8	99.9	100.0	104.6	104.1	98.3	105.4	100.4	101.7	105.9	114.0	97.4	105.6	91.7	96.8	104.1
	4月	102.2	102.8	103.8	99.8	107.3	98.4	107.8	97.8	105.2	101.3	115.2	105.3	97.0	93.5	98.5	98.7
	5月	97.7	96.2	93.8	102.0	97.4	91.8	103.0	102.8	95.0	87.8	115.4	105.2	100.4	91.3	100.6	100.1
	6月	105.0	107.9	106.6	108.9	107.3	100.7	107.8	104.6	103.9	97.2	115.3	109.4	102.7	95.4	100.9	109.8
	7月	103.1	96.9	102.7	105.4	100.9	98.3	111.5	105.1	109.1	103.6	115.2	104.2	98.9	95.7	101.9	105.2
	8月	100.0	94.3	95.1	108.8	100.0	99.4	110.2	109.3	103.0	100.7	116.7	104.4	84.5	97.5	106.3	100.9
	9月	100.9	101.9	100.7	98.5	95.3	98.7	111.9	98.3	110.9	94.9	107.2	104.2	96.9	93.9	91.9	97.9
	10月	102.8	105.4	102.0	109.4	100.9	99.5	111.1	101.5	101.6	102.8	107.6	102.1	105.1	95.6	103.3	103.9
	11月	103.9	101.6	106.1	108.1	106.8	102.4	113.4	102.9	110.2	95.1	107.9	103.5	99.2	95.3	101.9	105.2
	12月	99.2	100.2	99.0	98.5	94.9	101.8	112.8	95.8	104.4	96.1	108.4	94.4	83.4	93.0	95.8	98.7
平成25年	1月	90.6	89.3	85.8	100.9	84.3	87.4	99.1	94.6	95.9	87.0	103.9	90.8	93.2	86.9	92.6	92.3
	2月	98.9	100.9	101.8	103.8	96.2	91.7	107.4	94.1	116.6	96.1	101.0	92.3	99.9	92.4	94.5	95.1
	3月	99.3	101.1	98.6	108.1	97.3	94.9	107.2	97.0	108.0	98.9	109.6	96.5	101.0	92.5	98.9	96.2
	4月	104.4	101.5	105.2	113.4	105.7	93.3	115.1	102.5	113.8	111.9	107.9	102.5	109.2	98.2	103.4	97.3
	5月	99.0	99.8	95.0	111.0	98.2	93.5	104.1	106.0	104.5	96.6	116.8	104.4	99.8	93.9	102.6	96.6
	6月	103.4	101.7	104.4	104.6	103.9	94.5	110.1	100.2	119.0	100.5	116.4	102.6	103.9	97.6	103.4	98.2
	7月	103.7	104.7	104.4	109.4	100.3	93.6	109.3	104.1	112.3	98.0	118.7	105.6	104.8	95.5	106.8	103.9
	8月	98.8	94.3	95.8	107.2	95.2	92.2	104.4	102.2	113.8	91.7	121.9	106.6	86.1	97.0	105.1	99.5
	9月	99.6	94.3	101.6	100.2	90.2	91.8	106.6	92.3	110.7	92.6	109.2	101.3	102.7	93.3	98.6	100.7
	10月	101.8	100.3	102.7	109.0	100.3	90.1	105.6	101.4	109.6	102.6	114.0	102.3	109.8	94.2	101.5	102.4
	11月	102.7	104.6	105.6	103.7	96.8	91.0	107.1	99.1	121.4	98.4	119.4	106.6	101.6	92.5	103.5	103.3
	12月	99.6	100.1	103.3	97.3	91.2	90.6	107.1	98.8	113.9	96.2	113.3	94.8	89.7	91.9	100.9	99.8
対前年増減率（%）																	
平成21年	平均	△ 2.7	0.4	△ 4.5	x	△ 1.9	△ 7.0	△ 1.3	1.6	-	-	-	-	0.6	△ 2.9	△ 1.5	-
平成22年	〃	△ 2.4	△ 3.9	2.3	x	2.7	△ 6.7	△ 5.3	△ 1.3	-	-	-	-	△ 2.4	1.0	△ 2.9	-
平成23年	〃	0.2	△ 3.6	△ 0.7	△ 0.6	1.0	△ 3.2	0.8	2.5	2.3	△ 5.9	12.9	2.8	0.7	△ 2.1	△ 5.8	1.6
平成24年	〃	0.5	3.9	0.7	4.3	△ 0.5	1.6	7.1	△ 1.3	1.0	3.4	△ 0.8	△ 1.5	△ 3.2	△ 4.0	4.9	0.1
平成25年	〃	△ 0.6	△ 0.8	0.4	1.9	△ 4.0	△ 6.2	△ 1.1	△ 1.8	8.0	0.1	0.5	△ 0.7	2.7	△ 0.1	2.1	△ 2.9
対前年同月増減率（%）																	
平成24年	1月	△ 1.6	2.4	△ 3.1	△ 0.5	△ 10.9	△ 6.8	2.1	1.1	△ 2.0	△ 7.0	4.5	5.6	△ 1.5	△ 6.7	6.2	△ 5.6
	2月	3.4	3.4	6.1	14.7	9.1	△ 0.8	2.0	1.2	△ 0.7	4.5	3.7	△ 4.0	10.8	△ 0.2	15.6	4.5
	3月	△ 0.4	2.1	△ 0.3	△ 3.9	△ 1.0	△ 0.2	4.9	△ 2.6	△ 1.4	2.5	11.8	△ 3.6	△ 2.9	△ 8.8	0.2	0.4
	4月	△ 0.1	2.2	3.0	△ 0.7	0.6	△ 0.8	2.6	△ 1.7	△ 3.0	5.0	5.3	△ 2.6	△ 7.1	△ 7.3	9.9	△ 0.8
	5月	1.0	10.6	3.4	8.5	0.3	△ 5.3	2.3	7.9	△ 3.8	△ 4.0	△ 4.2	△ 0.8	1.2	△ 5.2	16.6	5.9
	6月	△ 0.5	5.1	2.0	0.4	0.8	3.7	5.1	△ 1.9	△ 9.7	△ 7.3	1.6	△ 0.2	△ 8.5	△ 9.8	2.9	3.7
	7月	0.5	△ 1.8	△ 0.9	7.9	△ 3.5	2.2	11.3	△ 3.8	7.4	14.9	△ 0.1	△ 2.1	△ 4.5	△ 4.2	4.4	1.0
	8月	△ 1.1	2.3	△ 3.8	2.4	2.9	2.9	8.1	0.4	6.6	7.5	△ 6.0	0.9	△ 8.2	△ 4.2	△ 1.3	△ 3.1
	9月	0.3	10.4	△ 1.5	3.9	△ 7.7	4.4	11.5	△ 6.1	7.0	6.3	△ 7.9	4.0	△ 4.9	△ 1.6	△ 2.6	△ 6.0
	10月	2.5	8.7	2.0	13.7	△ 0.9	7.8	11.0	△ 2.3	4.2	10.5	△ 7.5	△ 3.6	1.2	0.6	5.4	5.8
	11月	3.0	0.4	3.9	11.7	5.8	8.1	13.5	1.4	4.9	2.7	△ 3.8	△ 3.0	1.9	11.7	0.9	
	12月	△ 0.7	3.0	△ 2.3	△ 3.1	△ 0.6	4.1	12.6	△ 7.4	3.4	6.8	△ 4.1	△ 7.5	△ 9.6	△ 1.5	△ 5.0	△ 4.5
平成25年	1月	△ 2.2	△ 2.0	△ 1.5	7.7	△ 3.7	△ 6.7	0.0	△ 3.8	8.4	2.5	△ 10.0	△ 3.9	3.6	△ 2.6	0.1	1.1
	2月	△ 2.2	△ 3.4	△ 1.3	△ 2.8	△ 7.9	△ 3.7	3.8	△ 4.0	9.7	△ 2.1	△ 5.7	3.2	△ 6.2	△ 2.5	△ 2.5	△ 9.9
	3月	△ 1.5	1.2	△ 1.4	3.3	△ 6.5	△ 3.5	1.7	△ 3.4	6.2	△ 6.6	△ 3.9	△ 0.9	△ 4.4	0.9	2.2	△ 7.6
	4月	2.2	△ 1.3	1.3	13.6	△ 1.5	△ 5.2	6.8	4.8	8.2	10.5	△ 6.3	△ 2.7	12.6	5.0	5.0	△ 1.4
	5月	1.3	3.7	1.3	8.8	0.8	1.9	1.1	3.1	10.0	10.0	1.2	△ 0.8	△ 0.6	2.8	2.0	△ 3.5
	6月	△ 1.5	△ 5.7	△ 2.1	△ 3.9	△ 3.2	△ 6.2	2.1	△ 4.2	14.5	3.4	1.0	△ 6.2	1.2	2.3	2.5	△ 10.6
	7月	0.6	8.0	1.7	3.8	△ 0.6	△ 4.8	△ 2.0	△ 1.0	2.9	△ 5.4	3.0	1.3	6.0	△ 0.2	4.8	△ 1.2
	8月	△ 1.2	0.0	0.7	△ 1.5	△ 4.8	△ 7.2	△ 5.3	△ 6.5	10.5	△ 8.9	4.5	2.1	1.9	△ 0.5	△ 1.1	△ 1.4
	9月	△ 1.3	△ 7.5	0.9	1.7	△ 5.4	△ 7.0	△ 4.7	△ 6.1	△ 0.2	△ 2.4	1.9	△ 2.8	6.0	△ 0.6	7.3	2.9
	10月	△ 1.0	△ 4.8	0.7	△ 0.4	△ 0.6	△ 9.4	△ 5.0	△ 0.1	7.9	△ 0.2	5.9	0.2	4.5	△ 1.5	△ 1.7	△ 1.4
	11月	△ 1.2	3.0	△ 0.5	△ 4.1	△ 9.4	△ 11.1	△ 5.6	△ 3.7	10.2	3.5	10.7	3.0	2.4	△ 2.9	1.6	△ 1.8
	12月	0.4	△ 0.1	4.3	△ 1.2	△ 3.9	△ 11.0	△ 5.1	3.1	9.1	0.1	4.5	0.4	7.6	△ 1.2	5.3	1.1

第6表 産業別 労働時間指数（所定内労働時間）

（事業所規模30人以上）

平成22年平均=100

年月	産業 調査 産業 計	建設業	製造業	電気 ・ガス ・熱供給 ・水道業	情報 通信業	運輸業、 郵便業	卸売業、 小売業	金融業、 保険業	不動産業、 物品賃貸業	学術研究、 専門・技術 サービス業	宿泊業、 飲食サー ビス業	生活関連 サービス業、 娯楽業	教育、 学習支援業	医療、 福祉	複合 サービ ス事業	サービ ス業
平成21年	平均	101.8	104.0	98.0	x	96.8	117.7	98.9	99.5	-	-	-	100.1	103.2	97.7	-
平成22年	〃	100.0	100.0	100.0	100.0	100.0	100.0	100.0	100.0	100.0	100.0	100.0	100.0	100.0	100.0	100.0
平成23年	〃	98.6	95.3	98.4	99.1	98.2	94.4	101.7	100.6	105.1	100.0	95.3	102.1	99.1	99.0	101.7
平成24年	〃	100.1	107.9	100.8	102.9	97.7	95.2	109.6	98.3	106.0	105.1	104.1	99.5	94.5	95.7	100.6
平成25年	〃	100.3	108.5	101.0	105.9	95.0	95.2	109.8	96.1	103.4	102.1	110.9	99.2	91.0	96.5	100.2
平成24年	1月	91.7	97.2	87.8	92.3	88.8	89.7	100.4	96.0	97.6	97.5	104.2	92.5	89.1	92.2	94.0
	2月	100.3	108.7	104.3	106.9	99.6	91.5	105.2	97.5	108.1	108.7	97.2	85.0	101.4	96.1	101.5
	3月	99.7	111.9	101.0	104.1	101.6	94.9	108.1	98.7	103.8	111.8	101.9	95.5	98.0	93.3	102.2
	4月	101.4	106.5	103.8	100.4	102.8	94.9	112.2	96.2	108.2	105.9	104.6	98.2	96.3	95.5	102.0
	5月	97.3	98.8	94.4	99.6	95.8	92.4	108.5	99.8	101.1	103.8	103.5	103.7	98.5	93.9	101.7
	6月	104.7	113.2	107.7	108.2	101.8	98.9	113.8	102.2	110.9	109.0	106.7	102.5	99.0	97.4	101.7
	7月	102.2	111.2	103.7	104.6	98.1	97.2	110.9	100.4	107.8	107.1	107.4	101.2	95.5	96.7	102.6
	8月	99.6	104.0	96.2	107.9	97.7	97.6	110.3	104.9	109.2	108.2	108.7	108.2	83.1	99.9	104.8
	9月	99.6	110.7	101.2	99.1	89.4	96.3	111.9	92.0	108.4	95.3	95.6	106.1	92.4	95.2	93.4
	10月	102.3	113.2	102.5	106.7	99.2	96.7	110.5	101.6	102.1	109.6	105.7	104.7	102.4	96.6	101.0
	11月	103.7	110.0	107.0	107.9	105.5	96.1	111.7	98.6	108.6	106.8	108.3	104.3	97.5	96.0	103.2
	12月	98.1	108.9	99.9	97.1	91.6	95.7	111.2	91.1	105.6	97.9	105.5	91.7	81.0	95.3	99.4
平成25年	1月	89.8	101.2	86.1	100.1	83.3	89.6	101.2	90.7	93.0	93.7	98.7	84.2	85.8	88.9	93.7
	2月	97.8	110.4	102.2	104.4	91.5	90.3	107.0	91.9	105.4	99.0	98.4	84.6	87.2	93.2	94.9
	3月	97.8	111.8	99.4	108.8	93.5	93.2	106.7	93.9	96.5	106.7	95.6	94.9	91.9	92.9	98.5
	4月	103.8	111.5	105.2	113.4	102.0	98.6	114.9	99.4	106.4	107.9	99.3	105.4	101.5	100.1	103.2
	5月	98.8	105.2	96.1	111.6	95.8	93.8	105.8	99.6	101.3	103.2	116.0	106.7	97.4	95.0	102.8
	6月	103.6	110.4	104.8	103.8	99.2	96.1	113.4	96.9	108.2	103.7	119.8	104.9	94.2	99.1	102.2
	7月	104.6	113.4	105.7	109.8	101.1	99.5	111.5	101.3	103.6	101.3	117.7	107.1	96.2	99.3	104.5
	8月	99.1	102.6	96.4	107.6	94.4	97.4	110.4	100.4	104.4	98.8	120.5	107.1	72.5	100.6	
	9月	100.6	105.4	101.7	100.6	89.5	95.9	112.1	89.6	100.3	93.3	107.0	101.1	93.5	98.2	
	10月	103.0	111.7	103.9	109.4	99.9	96.5	109.4	97.6	102.2	112.7	113.9	100.9	100.0	98.4	
	11月	103.8	110.6	106.3	104.1	98.2	96.0	113.3	95.2	109.7	106.3	125.6	104.9	91.6	101.5	
	12月	100.5	107.5	103.9	97.7	91.7	95.3	111.9	96.5	110.2	98.9	118.6	88.3	79.7	96.4	
対前年増減率（%）	平成21年	平均	△ 1.5	△ 0.1	△ 3.7	x	△ 1.3	8.8	△ 1.7	0.2	-	-	-	0.0	△ 2.1	△ 6.0
	平成22年	〃	△ 1.7	△ 3.9	2.0	x	3.3	△ 15.1	1.1	0.5	-	-	△ 0.1	△ 3.1	2.3	-
	平成23年	〃	△ 1.4	△ 4.7	△ 1.5	△ 0.8	△ 1.8	△ 5.6	1.7	0.5	5.2	0.0	△ 4.7	△ 0.9	1.6	△ 2.5
	平成24年	〃	1.5	13.2	2.4	3.8	△ 0.5	0.8	7.8	△ 2.3	0.9	5.1	9.2	△ 2.5	△ 4.6	△ 3.3
	平成25年	〃	0.2	0.6	0.2	2.9	△ 2.8	0.0	0.2	△ 2.2	△ 2.5	△ 2.9	6.5	△ 0.3	△ 3.7	0.8
対前年同月増減率（%）	平成24年	1月	△ 1.4	7.2	△ 2.8	△ 1.8	△ 0.7	△ 8.8	△ 0.2	0.2	1.5	2.2	6.3	17.1	△ 0.7	△ 5.7
	2月	5.0	6.3	7.7	14.9	6.3	△ 0.7	8.1	0.7	1.4	15.3	4.3	3.8	7.0	1.2	9.4
	3月	△ 0.5	5.2	0.0	△ 4.1	1.1	△ 0.1	9.4	△ 9.0	14.4	2.5	17.7	3.9	△ 9.7	△ 7.2	△ 7.3
	4月	0.9	1.4	3.3	0.0	0.3	△ 1.8	7.4	△ 4.4	0.2	0.4	16.2	△ 4.8	△ 7.8	△ 6.0	0.1
	5月	2.1	15.2	2.8	6.3	5.2	△ 3.3	5.2	3.9	△ 3.0	10.0	10.9	△ 1.9	0.0	△ 3.9	4.5
	6月	0.5	18.0	2.7	0.0	△ 4.7	5.3	11.4	△ 6.0	2.3	2.6	16.5	△ 6.2	△ 13.1	△ 7.5	△ 9.0
	7月	0.9	21.4	1.0	7.3	△ 3.9	1.4	6.6	1.8	△ 0.6	9.3	14.5	△ 7.1	△ 4.9	△ 5.1	2.5
	8月	△ 0.3	17.6	△ 1.1	1.8	△ 0.5	2.5	6.6	△ 2.4	0.0	4.0	2.4	△ 1.6	△ 9.5	△ 5.0	△ 8.2
	9月	0.9	27.5	1.7	5.0	△ 9.7	4.4	11.2	△ 2.9	1.7	△ 1.0	△ 3.6	△ 1.9	△ 7.1	△ 1.2	△ 3.6
	10月	4.3	21.1	4.9	11.4	0.9	6.0	9.0	1.7	△ 1.2	9.3	7.5	△ 3.6	2.2	△ 0.2	1.5
	11月	4.6	12.2	6.8	11.9	5.8	3.2	9.6	△ 0.4	△ 2.2	7.4	10.3	△ 5.4	△ 1.6	2.2	4.8
	12月	0.3	9.4	1.4	△ 4.1	△ 5.1	2.5	8.9	△ 9.9	△ 3.0	1.1	10.5	△ 15.7	△ 8.9	△ 0.4	△ 4.0
平成25年	1月	△ 2.1	4.1	△ 1.9	8.5	△ 6.2	△ 0.1	0.8	△ 5.5	△ 4.7	△ 3.9	△ 5.3	△ 9.0	△ 3.7	△ 3.6	△ 0.3
	2月	△ 2.5	1.6	△ 2.0	△ 2.3	△ 8.1	△ 1.3	1.7	△ 5.7	△ 2.5	△ 8.9	1.2	△ 0.5	△ 14.0	△ 3.0	△ 6.5
	3月	△ 1.9	△ 0.1	△ 1.6	4.5	△ 8.0	△ 1.8	△ 1.3	△ 4.9	△ 7.0	△ 4.6	△ 6.2	△ 0.6	△ 6.2	△ 0.4	△ 3.6
	4月	2.4	4.7	1.3	12.9	△ 0.8	3.9	2.4	3.3	△ 1.7	1.9	△ 5.1	7.3	5.4	4.8	1.2
	5月	1.5	6.5	1.8	12.0	0.0	1.5	△ 2.5	△ 0.2	0.2	△ 0.6	12.1	2.9	△ 1.1	1.2	1.1
	6月	△ 1.1	△ 2.5	△ 2.7	△ 4.1	△ 2.6	△ 2.8	△ 0.4	△ 5.2	△ 2.4	△ 4.9	12.3	2.3	△ 4.8	1.7	0.5
	7月	2.3	2.0	1.9	5.0	3.1	2.4	0.5	0.9	△ 3.9	△ 5.4	9.6	5.8	0.7	2.7	1.9
	8月	△ 0.5	△ 1.3	0.2	△ 0.3	△ 3.4	△ 0.2	0.1	△ 4.3	△ 4.4	△ 8.7	10.9	△ 1.0	△ 12.8	0.7	△ 2.6
	9月	1.0	△ 4.8	0.5	1.5	0.1	△ 0.4	0.2	△ 2.6	△ 7.5	△ 2.1	11.9	△ 4.7	1.2	3.2	5.2
	10月	0.7	△ 1.3	1.4	2.5	0.7	△ 0.2	△ 1.0	△ 3.9	0.1	2.8	7.8	△ 3.6	△ 2.3	1.9	1.0
	11月	0.1	0.5	△ 0.7	△ 3.5	△ 6.9	△ 0.1	1.4	△ 3.4	1.0	△ 0.5	16.0	0.6	△ 6.1	0.0	△ 1.6
	12月	2.4	△ 1.3	4.0	0.6	0.1	△ 0.4	0.6	5.9	4.4	1.0	12.4	△ 3.7	△ 1.6	1.2	△ 0.4

第7表 産業別 労働時間指数 (所定外労働時間)

(事業所規模 5人以上)

平成22年平均=100

産業	調査産業計	建設業	製造業	電気・ガス・熱供給・水道業	情報通信業	運輸業、郵便業	卸売業、小売業	金融業、保険業	不動産業、物品賃貸業	学術研究、専門・技術サービス業	宿泊業、飲食サービス業	生活関連サービス業、娯楽業	教育、学習支援業	医療、福祉	複合サービス事業	サービス業
平成21年 平均	85.4	118.2	69.2	x	82.7	95.5	89.7	78.2	-	-	-	-	88.9	119.5	143.7	-
平成22年 "	100.0	100.0	100.0	100.0	100.0	100.0	100.0	100.0	100.0	100.0	100.0	100.0	100.0	100.0	100.0	100.0
平成23年 "	105.9	106.6	104.1	123.9	183.8	97.2	98.7	90.9	83.0	212.3	93.5	92.7	116.0	85.2	134.2	117.6
平成24年 "	98.2	97.4	95.5	84.9	81.6	78.9	88.5	90.8	96.6	166.7	155.1	147.4	92.8	84.5	229.8	119.2
平成25年 "	102.7	118.3	101.8	95.5	68.4	96.7	105.9	75.4	125.2	133.9	137.9	158.5	72.5	81.3	234.6	132.2
平成24年 1月	94.8	81.7	85.6	77.0	68.1	89.9	79.3	101.6	72.9	176.5	116.1	193.9	84.7	107.7	130.3	140.3
2月	96.9	100.0	95.8	74.8	78.3	74.2	67.2	82.8	85.4	244.1	122.6	159.1	93.5	92.3	206.1	143.3
3月	104.1	154.9	98.8	88.5	94.0	101.5	77.6	92.2	85.4	192.6	141.9	133.3	97.6	84.6	181.8	135.8
4月	103.1	94.4	101.2	87.8	94.0	90.9	93.1	115.6	87.5	164.7	161.3	118.2	102.4	92.3	163.6	122.4
5月	100.0	101.4	94.6	90.6	84.3	91.4	93.1	85.9	84.0	132.4	151.6	145.5	112.1	82.7	184.8	117.9
6月	102.1	128.2	96.4	85.6	89.8	86.4	86.2	96.9	84.7	152.9	167.7	139.4	108.9	75.0	218.2	137.3
7月	97.9	83.1	95.2	79.9	75.9	75.8	87.9	89.1	104.9	182.4	167.7	86.4	111.3	88.5	272.7	107.5
8月	92.8	83.1	94.0	71.2	77.1	62.1	94.8	79.7	88.2	161.8	177.4	113.6	68.5	75.0	478.8	100.0
9月	95.9	83.1	92.8	94.2	74.7	64.6	93.1	81.3	108.3	145.6	158.1	177.3	93.5	75.0	351.5	113.4
10月	97.9	97.2	100.6	99.3	79.5	58.1	91.4	89.1	106.9	145.6	164.5	174.2	87.9	78.8	251.5	104.5
11月	97.9	85.9	98.8	84.9	83.7	68.2	96.6	89.1	120.1	151.5	154.8	162.1	83.1	80.8	169.7	113.4
12月	94.8	76.1	91.6	84.9	80.1	83.3	101.7	85.9	130.6	150.0	177.4	165.2	70.2	80.8	148.5	94.0
平成25年 1月	95.9	128.2	82.0	93.5	63.9	87.9	117.2	73.4	113.9	122.1	200.0	204.5	67.7	84.6	151.5	91.0
2月	102.1	167.6	99.4	89.2	71.1	81.3	101.7	78.1	131.9	164.7	145.2	184.8	71.8	76.9	184.8	116.4
3月	102.1	167.6	101.8	102.2	82.5	79.8	100.0	73.4	123.6	141.2	171.0	195.5	63.7	75.0	193.9	106.0
4月	104.1	115.5	103.6	103.6	82.5	104.0	106.9	84.4	136.8	129.4	132.3	201.5	75.0	80.8	181.8	97.0
5月	97.9	88.7	96.4	85.6	60.2	89.4	117.2	78.1	118.1	104.4	112.9	210.6	68.5	73.1	218.2	94.0
6月	102.1	91.5	103.0	76.3	55.4	94.4	122.4	75.0	109.0	98.5	109.7	201.5	64.5	88.5	227.3	106.0
7月	101.0	119.7	100.6	97.1	48.2	102.0	101.7	75.0	129.9	113.2	103.2	119.7	78.2	78.8	269.7	161.2
8月	102.1	102.8	103.0	85.6	71.1	100.0	96.6	71.9	132.6	117.6	141.9	147.0	66.1	78.8	436.4	153.7
9月	104.1	102.8	104.8	107.2	77.7	97.0	100.0	68.8	137.5	133.8	109.7	121.2	84.7	80.8	345.5	164.2
10月	104.1	129.6	106.0	107.9	71.1	93.9	87.9	78.1	63.9	144.1	206.5	106.1	78.2	86.5	236.4	150.7
11月	106.2	101.4	109.0	103.6	65.7	108.6	98.3	68.8	139.6	158.8	106.5	109.1	78.2	88.5	197.0	168.7
12月	110.3	104.2	112.0	94.2	71.7	121.7	120.7	79.7	165.3	179.4	116.1	100.0	73.4	82.7	172.7	177.6
対前年増減率 (%)																
平成21年 平均	△ 23.3	△ 2.2	△ 21.3	x	△ 8.5	△ 23.9	△ 27.4	△ 7.4	-	-	-	-	△ 43.3	△ 22.5	△ 8.6	-
平成22年 "	17.1	△ 15.3	44.6	x	21.0	4.6	11.4	28.0	-	-	-	-	12.5	△ 16.3	△ 30.5	-
平成23年 "	5.8	6.6	4.1	23.9	83.8	△ 2.7	△ 1.3	△ 9.2	△ 16.7	113.2	△ 6.5	△ 6.1	16.0	△ 14.8	34.2	17.9
平成24年 "	△ 7.3	△ 8.6	△ 8.3	△ 31.5	△ 55.6	△ 18.8	△ 10.3	△ 0.1	16.4	△ 21.5	65.9	59.0	△ 20.0	△ 0.8	71.2	1.4
平成25年 "	4.6	21.5	6.6	12.5	△ 16.2	22.6	19.7	△ 17.0	29.6	△ 19.7	△ 11.1	7.5	△ 21.9	△ 3.8	2.1	10.9
対前年同月増減率 (%)																
平成24年 1月	△ 12.5	△ 34.7	△ 7.0	△ 18.1	△ 62.3	△ 12.9	△ 34.5	△ 16.7	△ 5.3	△ 18.6	△ 16.8	51.4	△ 15.6	17.2	△ 14.0	△ 17.1
2月	△ 15.5	△ 24.0	△ 10.8	△ 30.9	△ 52.0	△ 23.4	△ 38.7	△ 21.7	4.3	△ 6.9	11.2	53.0	△ 29.2	△ 10.8	60.3	△ 13.8
3月	△ 9.3	8.5	△ 2.3	△ 64.8	△ 51.2	1.1	△ 27.8	11.2	8.9	△ 38.0	98.7	16.3	△ 30.7	△ 2.2	0.8	△ 19.8
4月	△ 1.2	△ 19.1	9.2	△ 21.8	△ 50.6	△ 14.6	△ 4.7	△ 4.0	20.0	10.2	107.3	145.2	△ 33.5	17.7	△ 17.7	△ 23.6
5月	△ 0.3	△ 2.5	11.6	△ 22.0	△ 53.8	23.2	△ 15.3	4.6	23.5	△ 50.9	50.8	69.4	△ 25.3	△ 1.8	15.4	△ 2.8
6月	△ 6.2	4.4	△ 6.6	△ 23.9	△ 53.4	5.9	△ 17.7	18.6	9.0	△ 45.9	72.4	62.3	△ 25.5	△ 16.5	36.0	60.8
7月	△ 4.6	△ 2.9	△ 12.3	△ 15.6	△ 61.1	△ 21.9	△ 2.9	19.6	21.8	51.9	115.6	△ 18.1	4.2	10.1	188.6	21.6
8月	△ 3.6	13.8	△ 12.6	△ 28.4	△ 59.5	△ 37.4	△ 3.3	△ 4.8	△ 0.7	43.4	76.5	19.6	183.1	△ 11.3	340.5	13.1
9月	△ 5.6	20.4	△ 16.4	△ 43.0	△ 59.3	△ 37.2	9.3	14.5	23.9	△ 29.0	94.9	121.9	△ 12.2	△ 5.5	177.9	40.2
10月	△ 5.8	△ 9.0	△ 8.5	1.0	△ 56.8	△ 42.4	2.1	△ 9.0	24.2	△ 15.8	87.8	140.6	△ 21.4	△ 4.0	115.9	18.2
11月	△ 8.7	△ 20.2	△ 13.5	△ 25.3	△ 53.0	△ 27.0	16.4	9.6	18.6	△ 29.7	70.5	70.6	△ 29.2	3.2	65.7	9.7
12月	△ 11.6	△ 18.8	△ 21.6	△ 29.8	△ 53.8	△ 24.4	16.5	△ 2.1	44.8	△ 34.8	102.5	68.6	△ 31.1	△ 3.0	80.0	4.6
平成25年 1月	1.2	56.9	△ 4.2	21.4	△ 6.2	△ 2.2	47.8	△ 27.8	56.2	△ 30.8	72.3	5.5	△ 20.1	△ 21.4	16.3	△ 35.1
2月	5.4	67.6	3.8	19.3	△ 9.2	9.6	51.3	△ 5.7	54.4	△ 32.5	18.4	16.2	△ 23.2	△ 16.7	△ 10.3	△ 18.8
3月	△ 1.9	8.2	3.0	15.5	△ 12.2	△ 21.4	28.9	△ 20.4	44.7	△ 26.7	20.5	46.7	△ 34.7	△ 11.3	6.7	△ 21.9
4月	1.0	22.4	2.4	18.0	△ 12.2	14.4	14.8	△ 27.0	56.3	△ 21.4	△ 18.0	70.5	△ 26.8	△ 12.5	11.1	△ 20.8
5月	△ 2.1	△ 12.5	1.9	△ 5.5	△ 28.6	△ 2.2	25.9	△ 9.1	40.6	△ 21.1	△ 25.5	44.7	△ 38.9	△ 11.6	18.1	△ 20.3
6月	0.0	△ 28.6	6.8	△ 10.9	△ 38.3	9.3	42.0	△ 22.6	28.7	△ 35.6	△ 34.6	44.5	△ 40.8	18.0	4.2	△ 22.8
7月	3.2	44.0	5.7	21.5	△ 36.5	34.6	15.7	△ 15.8	23.8	△ 37.9	△ 38.5	38.5	△ 29.7	△ 11.0	△ 1.1	50.0
8月	10.0	23.7	9.6	20.2	△ 7.8	61.0	1.9	△ 9.8	50.3	△ 27.3	△ 20.0	29.4	△ 3.5	5.1	△ 8.9	53.7
9月	8.6	23.7	12.9	13.8	4.0	50.2	7.4	△ 15.4	27.0	△ 8.1	△ 30.6	△ 31.6	△ 9.4	7.7	△ 1.7	44.8
10月	6.3	33.3	5.4	8.7	△ 10.6	61.6	△ 3.8	△ 12.3	△ 40.2	△ 1.0	25.5	△ 39.1	△ 11.0	9.8	△ 6.0	44.2
11月	8.5	18.0	10.3	22.0	△ 21.5	59.2	1.8	△ 22.8	16.2	4.8	△ 31.2	△ 32.7	△ 5.9	9.5	16.1	48.8
12月	16.4	36.9	22.3	11.0	△ 10.5	46.1	18.7	△ 7.2	26.6	19.6	△ 34.6	△ 39.5	4.6	2.4	16.3	88.9

第7表 産業別 労働時間指数（所定外労働時間）

（事業所規模30人以上）

平成22年平均=100

産業	調査産業計	建設業	製造業	電気・ガス・熱供給・水道業	情報通信業	運輸業、郵便業	卸売業、小売業	金融業、保険業	不動産業、物品賃貸業	学術研究、専門・技術サービス業	宿泊業、飲食サービス業	生活関連サービス業、娯楽業	教育、学習支援業	医療、福祉	複合サービス事業	サービス業
平成21年 平均	82.3	115.9	65.4	x	100.5	62.7	103.3	110.8	-	-	-	-	101.0	114.7	137.8	-
平成22年 "	100.0	100.0	100.0	100.0	100.0	100.0	100.0	100.0	100.0	100.0	100.0	100.0	100.0	100.0	100.0	100.0
平成23年 "	97.5	80.6	98.8	125.8	90.5	95.4	94.9	75.3	68.3	127.8	93.6	104.8	107.9	89.3	61.3	105.0
平成24年 "	102.0	70.2	94.8	101.0	71.8	117.7	138.8	108.5	69.0	134.4	185.0	118.7	89.4	85.8	193.7	118.2
平成25年 "	99.0	77.4	94.2	102.5	73.3	110.3	154.2	112.9	69.6	134.4	168.7	112.1	68.8	84.5	225.7	114.2
平成24年 1月	96.7	62.4	87.0	90.3	70.4	124.0	117.4	91.5	49.4	185.1	122.2	170.2	83.2	110.2	73.5	101.3
2月	97.5	64.3	95.9	89.6	67.9	89.7	87.0	104.3	60.9	218.1	122.2	87.7	88.6	100.0	102.0	128.6
3月	105.0	116.6	97.9	105.6	82.1	139.4	100.0	97.9	53.2	137.2	146.7	91.2	92.4	91.5	102.0	129.9
4月	106.7	63.7	100.5	108.3	92.0	126.9	147.8	131.9	67.3	128.7	182.2	94.7	98.4	91.5	114.3	115.6
5月	105.0	72.6	94.8	107.6	70.4	125.7	165.2	121.3	62.2	143.6	168.9	108.8	104.9	88.1	142.9	116.9
6月	105.8	54.1	97.9	99.3	60.5	124.6	154.3	110.6	64.1	145.7	204.4	103.5	98.9	81.4	183.7	133.8
7月	104.2	66.9	96.4	94.4	67.3	116.0	139.1	108.5	84.0	119.1	217.8	110.5	97.8	83.1	246.9	126.0
8月	99.2	59.2	93.8	87.5	64.2	99.4	152.2	89.4	88.5	100.0	211.1	180.7	70.3	71.2	498.0	118.2
9月	100.0	64.3	90.7	114.6	61.1	105.7	154.3	106.4	75.6	114.9	193.3	142.1	94.1	72.9	369.4	116.9
10月	102.5	70.7	97.4	118.1	74.1	100.6	150.0	110.6	72.4	95.7	211.1	133.3	88.6	76.3	236.7	110.4
11月	101.7	75.8	95.3	100.0	74.7	116.0	150.0	123.4	76.9	112.8	202.2	110.5	84.3	81.4	140.8	113.0
12月	100.0	71.3	90.2	96.5	77.2	144.6	147.8	106.4	73.7	111.7	237.8	91.2	70.8	81.4	114.3	107.8
平成25年 1月	91.7	79.6	76.2	106.3	67.9	121.7	139.1	95.7	63.5	142.6	264.4	93.0	74.1	83.1	98.0	102.6
2月	95.0	81.5	86.0	104.2	75.9	101.1	141.3	125.5	72.4	174.5	195.6	73.7	80.0	78.0	140.8	111.7
3月	97.5	98.7	91.2	125.0	84.6	100.6	147.8	119.1	71.8	170.2	197.8	84.2	71.4	72.9	128.6	114.3
4月	100.8	56.1	94.8	128.5	87.7	121.1	145.7	125.5	70.5	124.5	168.9	115.8	83.8	79.7	126.5	114.3
5月	92.5	71.3	86.0	101.4	64.2	108.0	150.0	114.9	62.8	129.8	124.4	133.3	76.8	76.3	151.0	106.5
6月	95.8	61.8	92.7	89.6	56.2	102.3	147.8	106.4	66.0	116.0	131.1	128.1	71.9	84.7	228.6	111.7
7月	96.7	66.9	94.3	93.8	64.8	112.6	156.5	104.3	63.5	102.1	124.4	117.5	67.6	81.4	324.5	111.7
8月	97.5	74.5	94.8	82.6	70.4	101.7	165.2	108.5	76.3	84.0	142.2	175.4	47.6	81.4	518.4	118.2
9月	100.8	70.7	99.0	103.5	88.3	101.7	167.4	102.1	62.8	122.3	122.2	133.3	63.2	91.5	404.1	115.6
10月	105.8	78.3	102.1	104.2	79.0	105.1	132.6	119.1	67.9	144.7	288.9	110.5	65.9	96.6	210.2	111.7
11月	105.8	94.3	106.2	100.0	71.6	114.9	154.3	114.9	71.2	177.7	126.7	101.8	62.2	98.3	214.3	127.3
12月	108.3	94.9	107.3	91.0	69.1	132.6	202.2	119.1	85.9	124.5	137.8	78.9	60.5	89.8	163.3	124.7
対前年増減率 (%)																
平成21年 平均	△ 23.0	△ 59.1	△ 23.0	x	△ 2.3	△ 18.7	△ 30.7	△ 14.1	-	-	-	-	△ 12.9	△ 18.8	99.6	-
平成22年 "	△ 21.6	△ 13.7	△ 52.9	x	△ 0.5	△ 59.4	△ 3.3	△ 9.7	-	-	-	-	△ 1.0	△ 12.8	△ 27.4	-
平成23年 "	△ 2.5	△ 19.4	△ 1.2	25.8	△ 9.5	△ 4.5	△ 5.2	△ 24.7	△ 32.1	28.7	△ 6.7	3.5	7.9	△ 10.6	△ 38.8	5.2
平成24年 "	△ 4.6	△ 12.9	△ 4.0	△ 19.7	△ 20.7	23.4	46.3	44.1	1.0	5.2	97.6	13.3	△ 17.1	△ 3.9	216.0	12.6
平成25年 "	△ 2.9	△ 10.3	△ 0.6	1.5	2.1	△ 6.3	11.1	4.1	0.9	0.0	△ 8.8	△ 5.6	△ 23.0	△ 1.5	16.5	△ 3.4
対前年同月増減率 (%)																
平成24年 1月	0.4	△ 38.5	△ 5.6	△ 4.7	△ 25.7	15.2	△ 3.3	△ 0.9	△ 34.1	110.6	22.7	37.8	△ 1.9	9.2	3.7	△ 4.9
2月	△ 5.5	△ 23.2	△ 10.0	△ 18.1	△ 26.0	14.3	△ 4.8	25.5	△ 17.5	82.2	62.3	27.5	△ 26.2	△ 11.3	78.9	33.8
3月	3.3	9.5	△ 2.6	△ 58.4	△ 18.7	68.4	25.3	41.1	△ 10.7	△ 15.3	154.7	10.0	△ 27.9	△ 0.3	76.8	29.9
4月	11.4	△ 31.1	8.3	△ 4.7	△ 4.9	30.6	71.1	20.9	2.9	21.5	332.8	41.1	△ 29.6	14.7	33.1	11.3
5月	16.8	△ 4.8	13.3	△ 8.7	△ 18.3	72.4	81.5	54.7	△ 4.0	13.0	100.8	46.8	△ 19.2	△ 4.7	142.2	0.0
6月	6.7	△ 32.4	△ 3.4	△ 13.0	△ 40.2	72.6	67.4	51.7	△ 16.8	32.2	179.6	8.6	△ 26.2	△ 11.6	253.9	35.6
7月	8.5	△ 6.2	△ 3.5	△ 1.8	△ 35.0	26.1	51.9	57.7	31.0	7.1	139.9	△ 2.1	△ 6.0	0.6	313.6	14.1
8月	10.2	△ 8.8	△ 4.8	△ 13.5	△ 33.3	0.2	30.1	51.3	△ 2.1	△ 5.6	53.8	20.5	272.0	△ 15.8	514.1	3.4
9月	2.2	△ 7.7	△ 8.9	△ 31.9	△ 27.1	△ 9.8	55.9	82.8	20.2	△ 42.9	81.8	32.1	△ 11.4	△ 11.1	353.3	21.6
10月	4.8	0.7	△ 3.8	17.9	△ 12.9	△ 10.9	64.5	37.7	22.7	△ 18.6	73.3	21.8	△ 20.1	△ 8.9	337.5	9.0
11月	△ 0.5	△ 9.3	△ 10.4	△ 13.8	△ 2.2	17.3	75.2	71.2	1.6	△ 22.3	60.2	△ 19.7	△ 27.5	0.2	241.7	3.6
12月	0.3	6.4	△ 12.6	△ 21.9	12.0	27.2	61.4	77.6	43.7	△ 20.1	119.2	△ 29.2	△ 30.2	△ 7.6	223.8	1.2
平成25年 1月	△ 5.2	27.6	△ 12.4	17.7	△ 3.6	△ 1.9	18.5	4.6	28.5	△ 23.0	116.4	△ 45.4	△ 10.9	△ 24.6	33.3	1.3
2月	△ 2.6	26.7	△ 10.3	16.3	11.8	12.7	62.4	20.3	18.9	△ 20.0	60.1	△ 16.0	△ 9.7	△ 22.0	38.0	△ 13.1
3月	△ 7.1	△ 15.4	△ 6.8	18.4	3.0	△ 27.8	47.8	21.7	35.0	24.1	34.8	△ 7.7	△ 22.7	△ 20.3	26.1	△ 12.0
4月	△ 5.5	△ 11.9	△ 5.7	18.7	△ 4.7	△ 4.6	△ 1.4	△ 4.9	4.8	△ 3.3	△ 7.3	22.3	△ 14.8	△ 12.9	10.7	△ 1.1
5月	△ 11.9	△ 1.8	△ 9.3	△ 5.8	△ 8.8	△ 14.1	△ 9.2	△ 5.3	1.0	△ 9.6	△ 26.3	22.5	△ 26.8	△ 13.4	5.7	△ 8.9
6月	△ 9.5	14.2	△ 5.3	△ 9.8	△ 7.1	△ 17.9	△ 4.2	△ 3.8	3.0	△ 20.4	△ 35.9	23.8	△ 27.3	4.1	24.4	△ 16.5
7月	△ 7.2	0.0	△ 2.2	△ 0.6	△ 3.7	△ 2.9	12.5	△ 3.9	△ 24.4	△ 14.3	△ 42.9	6.3	△ 30.9	△ 2.0	31.4	△ 11.3
8月	△ 1.7	25.8	1.1	△ 5.6	9.7	2.3	8.5	21.4	△ 13.8	△ 16.0	△ 32.6	△ 2.9	△ 32.3	14.3	4.1	0.0
9月	0.8	10.0	9.2	△ 9.7	44.5	△ 3.8	8.5	△ 4.0	△ 16.9	6.4	△ 36.8	△ 6.2	△ 32.8	25.5	9.4	△ 1.1
10月	3.2	10.7	4.8	△ 11.8	6.6	4.5	△ 11.6	7.7	△ 6.2	51.2	36.9	△ 17.1	△ 25.6	26.6	△ 11.2	1.2
11月	4.0	24.4	11.4	0.0	△ 4.1	△ 0.9	2.9	△ 6.9	△ 7.4	57.5	△ 37.3	△ 7.9	△ 26.2	20.8	52.2	12.7
12月	8.3	33.1	19.0	△ 5.7	△ 10.5	△ 8.3	36.8	11.9	16.6	11.5	△ 42.1	△ 13.5	△ 14.5	10.3	42.9	15.7

第8表 産業別 常用雇用指数（就業形態計）

（事業所規模5人以上）

平成22年平均=100

産業		調査産業計	建設業	製造業	電気・ガス・熱供給・水道業	情報通信業	運輸業、郵便業	卸売業、小売業	金融業、保険業	不動産業、物品賃貸業	学術研究、専門・技術サービス業	宿泊業、飲食サービス業	生活関連サービス業、娯楽業	教育、学習支援業	医療、福祉	複合サービス事業	サービス業
年月																	
平成21年	平均	100.6	98.5	99.3	x	137.5	86.8	110.2	97.6	-	-	-	-	103.6	99.1	106.3	-
平成22年	〃	100.0	100.0	100.0	100.0	100.0	100.0	100.0	100.0	100.0	100.0	100.0	100.0	100.0	100.0	100.0	100.0
平成23年	〃	100.5	94.9	101.2	105.2	121.7	92.8	96.8	100.6	94.8	104.6	98.0	102.7	98.1	103.6	99.6	113.7
平成24年	〃	100.3	85.2	101.2	139.8	121.3	88.7	96.8	99.1	101.1	106.1	98.5	100.5	98.8	107.2	94.7	112.2
平成25年	〃	98.7	76.4	99.2	125.4	121.4	86.2	97.1	96.3	98.9	102.5	97.4	97.6	102.4	110.9	91.5	100.0
平成24年	1月	101.1	93.8	101.8	142.9	121.5	89.9	98.0	100.8	101.3	105.9	98.8	94.5	99.0	105.6	97.9	117.2
	2月	100.6	89.6	101.5	142.3	118.8	89.6	97.8	99.6	101.3	102.4	98.1	91.3	98.6	105.8	99.0	119.1
	3月	100.3	86.1	101.2	142.3	117.2	88.4	97.7	100.5	100.0	109.3	95.9	99.8	98.6	105.6	91.0	119.7
	4月	100.7	88.2	101.6	140.9	122.5	88.5	97.4	99.8	102.4	117.4	96.8	101.3	98.8	107.3	95.1	110.5
	5月	100.6	86.9	101.7	140.6	122.5	88.0	97.8	100.3	101.3	109.5	95.9	102.6	99.3	107.6	93.9	112.1
	6月	100.6	86.6	101.6	140.9	122.5	88.6	97.2	99.6	98.9	108.4	96.9	103.7	99.6	107.2	94.6	111.3
	7月	100.2	84.2	101.7	139.2	122.9	89.7	96.5	98.6	98.6	107.0	96.9	103.8	99.7	106.4	94.8	111.2
	8月	100.2	83.4	101.4	138.9	122.6	89.0	95.8	99.2	102.1	105.9	98.6	103.8	98.4	107.9	94.4	109.9
	9月	100.1	81.1	100.8	138.6	121.8	89.5	95.7	98.5	103.0	105.4	100.2	105.1	98.4	108.4	94.5	109.3
	10月	99.9	81.8	100.7	138.6	119.9	88.2	95.2	98.0	101.2	105.8	101.5	104.2	98.4	107.8	94.5	108.8
	11月	99.8	81.2	100.3	136.4	121.2	87.3	95.8	97.6	102.8	97.9	102.6	104.4	98.6	107.5	93.6	108.9
	12月	99.1	79.4	99.9	136.1	122.0	87.7	96.2	97.0	100.0	98.7	100.2	91.4	98.7	109.3	93.6	108.7
平成25年	1月	98.0	79.7	99.3	140.7	121.9	86.6	95.7	96.4	100.1	97.9	99.7	88.9	101.0	108.2	92.7	96.9
	2月	97.6	79.1	99.0	141.2	119.5	85.5	95.6	95.8	100.2	97.9	97.1	92.2	100.8	108.7	91.5	95.4
	3月	98.2	76.8	98.6	141.0	117.7	85.9	96.2	95.7	99.6	101.1	99.4	101.5	99.1	110.5	90.7	94.9
	4月	98.9	74.5	100.0	140.7	122.1	85.0	97.6	96.7	100.1	104.2	96.2	104.0	102.8	112.1	91.1	93.9
	5月	99.3	74.9	100.0	140.9	123.1	85.8	97.3	97.7	99.1	104.3	99.2	102.2	103.3	111.7	91.3	94.8
	6月	98.7	74.6	99.8	140.9	121.7	85.4	97.3	97.1	98.9	104.4	97.0	99.1	103.7	110.6	91.1	94.8
	7月	99.2	77.4	99.1	110.0	123.0	84.8	97.5	98.0	97.7	103.4	96.9	100.8	104.5	110.4	92.1	107.0
	8月	99.0	78.2	98.9	109.6	123.0	85.6	98.3	95.9	96.9	103.4	96.5	100.3	102.0	110.9	92.0	103.6
	9月	98.9	76.8	99.2	109.3	122.5	85.9	98.0	95.8	96.7	103.4	95.2	99.5	102.4	111.5	91.0	104.2
	10月	98.5	75.0	98.9	110.2	120.2	87.3	97.2	94.5	99.2	103.4	95.1	97.5	102.2	111.6	91.3	104.0
	11月	99.0	75.8	99.0	110.4	120.7	88.5	96.9	95.1	98.9	103.1	97.0	97.0	103.5	111.9	91.5	104.9
	12月	98.8	74.5	98.8	109.8	121.2	87.7	97.6	96.3	99.3	103.1	99.2	88.1	102.9	112.3	91.5	105.9
対前年増減率（%）																	
平成21年	平均	△ 0.1	△ 1.7	△ 5.4	x	△ 4.1	12.2	1.5	0.5	-	-	-	-	△ 2.2	7.4	2.2	-
平成22年	〃	△ 0.7	1.5	0.7	x	△ 27.2	15.2	△ 9.3	2.5	-	-	-	△ 3.5	1.0	△ 5.9	-	-
平成23年	〃	0.5	△ 5.1	1.2	5.3	21.7	△ 7.2	△ 3.3	0.6	△ 5.2	4.6	△ 2.0	2.7	△ 1.9	3.6	△ 0.3	13.7
平成24年	〃	△ 0.2	△ 10.2	0.0	32.9	△ 0.3	△ 4.4	0.0	△ 1.5	6.6	1.4	0.5	△ 2.1	0.7	3.5	△ 4.9	△ 1.3
平成25年	〃	△ 1.6	△ 10.3	△ 2.0	△ 10.3	0.1	△ 2.8	0.3	△ 2.8	△ 2.2	△ 3.4	△ 1.1	△ 2.9	3.6	3.5	△ 3.4	△ 10.9
対前年同月増減率（%）																	
平成24年	1月	0.1	△ 6.1	△ 0.8	35.8	3.3	△ 3.7	0.3	1.0	10.2	4.9	△ 2.8	△ 2.1	0.4	4.0	△ 2.6	2.7
	2月	△ 0.3	△ 11.6	△ 0.9	35.3	△ 3.4	△ 4.0	1.3	△ 0.4	12.7	1.5	△ 3.1	△ 5.5	△ 0.1	4.5	△ 3.2	4.1
	3月	△ 0.1	△ 12.2	△ 1.4	36.3	△ 4.1	△ 5.7	2.8	△ 0.3	13.6	10.6	△ 4.4	△ 1.7	3.2	4.9	△ 10.8	4.5
	4月	△ 0.1	△ 7.1	△ 0.8	33.4	△ 0.3	△ 5.9	1.0	△ 0.9	15.1	14.2	0.7	△ 5.4	1.8	4.0	△ 5.1	△ 3.9
	5月	△ 0.2	△ 7.6	△ 0.3	32.9	△ 0.6	△ 6.4	1.5	0.1	13.9	1.9	△ 0.1	△ 4.3	2.2	4.1	△ 6.6	△ 2.5
	6月	△ 0.7	△ 6.3	0.1	33.4	0.2	△ 4.5	0.9	△ 0.5	1.9	0.8	1.1	△ 2.2	2.2	3.8	△ 5.6	8.3
	7月	△ 0.1	△ 9.1	1.8	32.7	0.7	△ 3.0	0.4	△ 2.1	△ 0.3	1.1	△ 1.1	△ 3.3	2.2	2.1	△ 3.8	△ 2.5
	8月	△ 0.3	△ 10.2	1.5	31.5	1.1	△ 3.9	△ 0.8	△ 1.6	3.7	1.3	0.5	△ 1.6	0.2	2.9	△ 4.2	△ 4.9
	9月	△ 0.4	△ 11.0	0.3	34.4	0.7	△ 3.8	△ 0.6	△ 1.8	4.5	△ 0.8	2.5	0.1	△ 0.6	3.2	△ 3.6	△ 5.5
	10月	△ 0.9	△ 11.6	0.1	36.1	△ 1.2	△ 3.9	△ 3.0	△ 3.3	2.8	△ 0.4	4.4	2.2	△ 0.5	2.1	△ 3.9	△ 6.0
	11月	△ 0.8	△ 13.1	0.2	36.5	△ 0.5	△ 4.7	△ 2.2	△ 4.2	4.9	△ 7.8	6.2	1.0	△ 0.7	1.7	△ 4.8	△ 4.2
	12月	△ 0.9	△ 16.9	0.0	17.7	0.2	△ 3.0	△ 1.4	△ 3.8	△ 0.3	△ 8.2	3.4	△ 2.9	△ 0.5	4.5	△ 4.8	△ 4.6
平成25年	1月	△ 3.1	△ 15.0	△ 2.5	△ 1.5	0.3	△ 3.7	△ 2.3	△ 4.4	△ 1.2	△ 7.6	0.9	△ 5.9	2.0	2.5	△ 5.3	△ 17.3
	2月	△ 3.0	△ 11.7	△ 2.5	△ 0.8	0.6	△ 4.6	△ 2.2	△ 3.8	△ 1.1	△ 4.4	△ 1.0	1.0	2.2	2.7	△ 7.6	△ 19.9
	3月	△ 2.1	△ 10.8	△ 2.6	△ 0.9	0.4	△ 2.8	△ 1.5	△ 4.8	△ 0.4	△ 7.5	3.6	1.7	0.5	4.6	△ 0.3	△ 20.7
	4月	△ 1.8	△ 15.5	△ 1.6	△ 0.1	△ 0.3	△ 4.0	0.2	△ 3.1	△ 2.2	△ 11.2	△ 0.6	2.7	4.0	4.5	△ 4.2	△ 15.0
	5月	△ 1.3	△ 13.8	△ 1.7	0.2	0.5	△ 2.5	△ 0.5	△ 2.6	△ 2.2	△ 4.7	3.4	△ 0.4	4.0	3.8	△ 2.8	△ 15.4
	6月	△ 1.9	△ 13.9	△ 1.8	0.0	△ 0.7	△ 3.6	0.1	△ 2.5	0.0	△ 3.7	0.1	△ 4.4	4.1	3.2	△ 3.7	△ 14.8
	7月	△ 1.0	△ 8.1	△ 2.6	△ 21.0	0.1	△ 5.5	1.0	△ 0.6	△ 0.9	△ 3.4	0.0	△ 2.9	4.8	3.8	△ 2.8	△ 3.8
	8月	△ 1.2	△ 6.2	△ 2.5	△ 21.1	0.3	△ 3.8	2.6	△ 3.3	△ 5.1	△ 2.4	△ 2.1	△ 3.4	3.7	2.8	△ 2.5	△ 5.7
	9月	△ 1.2	△ 5.3	△ 1.6	△ 21.1	0.6	△ 4.0	2.4	△ 2.7	△ 6.1	△ 1.9	△ 5.0	△ 5.3	4.1	2.9	△ 3.7	△ 4.7
	10月	△ 1.4	△ 8.3	△ 1.8	△ 20.5	0.3	△ 1.0	2.1	△ 3.6	△ 2.0	△ 2.3	△ 6.3	△ 6.4	3.9	3.5	△ 3.4	△ 4.4
	11月	△ 0.8	△ 6.7	△ 1.3	△ 19.1	△ 0.4	1.4	1.1	△ 2.6	△ 3.8	5.3	△ 5.5	△ 7.1	5.0	4.1	△ 2.2	△ 3.7
	12月	△ 0.3	△ 6.2	△ 1.1	△ 19.3	△ 0.7	0.0	1.5	△ 0.7	△ 0.7	4.5	△ 1.0	△ 3.6	4.3	2.7	△ 2.2	△ 2.6

第8表 産業別 常用雇用指数 (就業形態計)

(事業所規模30人以上)

平成22年平均=100

産業		建設業	製造業	電気・ガス・熱供給・水道業	情報通信業	運輸業、郵便業	卸売業、小売業	金融業、保険業	不動産業、物品賃貸業	学術研究、専門・技術サービス業	宿泊業、飲食サービス業	生活関連サービス業、娯楽業	教育、学習支援業	医療、福祉	複合サービス事業	サービス業
年月	調査産業計															
平成21年	平均	99.8	100.0	100.1	x	161.0	80.0	106.3	97.0	-	-	-	101.0	98.5	109.5	-
平成22年	〃	100.0	100.0	100.0	100.0	100.0	100.0	100.0	100.0	100.0	100.0	100.0	100.0	100.0	100.0	100.0
平成23年	〃	99.9	96.5	99.4	105.2	132.7	86.9	95.8	101.0	89.3	100.8	97.9	98.6	105.3	101.0	103.0
平成24年	〃	99.0	97.7	97.6	112.5	130.5	83.1	94.6	96.6	91.0	104.2	96.2	99.3	99.6	110.0	103.5
平成25年	〃	97.7	94.3	95.4	113.7	129.0	82.0	91.1	97.8	89.8	102.7	93.3	102.0	112.4	102.7	92.6
平成24年	1月	99.6	100.1	99.0	115.7	131.6	84.1	96.2	100.2	91.3	104.0	97.5	85.9	99.6	108.4	100.2
	2月	99.2	99.9	98.6	115.1	128.5	83.8	95.8	97.5	91.3	103.0	97.3	84.4	99.0	108.7	101.3
	3月	99.2	100.2	98.0	115.1	125.9	83.1	95.7	96.9	90.4	103.7	95.8	101.2	97.2	108.3	100.3
	4月	99.6	100.8	98.1	113.7	131.9	82.8	95.1	95.9	92.4	104.1	95.1	104.7	99.0	110.7	104.6
	5月	99.6	98.4	97.9	113.3	131.8	82.4	96.1	95.9	92.4	104.1	95.1	104.5	99.7	111.0	104.7
	6月	99.6	97.7	97.8	113.7	131.8	82.7	95.8	96.6	91.5	104.1	95.8	106.2	100.1	110.6	104.7
	7月	99.2	96.9	97.5	111.9	132.5	83.0	95.9	95.5	90.4	104.3	95.4	106.6	98.9	109.5	105.3
	8月	99.2	96.9	97.5	111.6	132.1	83.3	94.5	96.7	90.2	104.4	96.2	105.0	100.1	110.2	104.5
	9月	98.9	96.9	97.1	111.3	130.8	82.7	92.8	95.5	90.9	104.3	97.0	104.8	100.0	110.9	104.5
	10月	98.7	96.8	97.1	111.3	129.4	82.2	92.0	96.4	90.9	104.1	96.3	104.5	100.2	111.1	104.5
	11月	98.5	94.5	96.6	109.0	129.4	83.4	92.9	96.3	90.4	104.5	97.1	104.3	100.4	110.2	103.9
	12月	97.2	92.9	96.0	108.7	129.9	83.9	92.0	95.7	89.3	105.3	95.8	79.0	100.6	110.9	103.9
平成25年	1月	96.5	92.8	95.5	113.5	129.7	82.2	91.1	96.2	89.8	104.7	93.1	76.9	100.5	110.2	101.9
	2月	96.1	92.6	95.1	114.0	128.9	80.5	90.2	96.1	90.2	104.7	92.2	80.6	100.3	109.5	102.4
	3月	96.6	93.4	94.8	113.8	125.9	81.1	91.3	95.7	87.5	104.4	92.3	97.6	97.4	110.4	100.4
	4月	98.0	94.1	96.0	113.5	131.2	81.5	91.0	97.1	89.8	102.1	91.1	102.4	101.8	114.7	102.4
	5月	98.1	94.0	95.8	113.7	130.9	81.6	92.0	97.9	91.5	102.3	91.6	103.2	102.6	113.9	102.7
	6月	97.9	94.1	95.4	113.7	129.8	81.6	91.3	98.4	90.9	102.4	93.2	102.7	103.2	113.0	102.3
	7月	98.3	94.6	95.5	113.8	129.7	81.8	91.7	99.4	91.3	102.3	93.8	107.7	103.8	112.6	104.7
	8月	98.3	94.6	95.3	113.5	130.0	82.3	91.6	99.0	90.9	102.4	93.8	109.1	102.9	112.7	104.5
	9月	98.2	94.6	95.3	113.1	129.4	82.3	91.7	98.7	89.8	102.2	93.5	109.3	102.5	112.8	102.1
	10月	98.2	95.4	95.7	114.0	127.9	82.1	90.3	98.2	88.9	102.3	93.9	107.5	103.1	113.0	102.7
	11月	98.5	96.1	95.4	114.2	127.7	84.3	90.7	98.5	87.8	101.6	95.0	105.4	103.3	113.3	103.2
	12月	97.7	95.5	95.5	113.6	127.4	82.3	90.8	98.4	89.3	101.5	96.1	88.9	102.3	113.2	103.3
対前年増減率 (%)																
平成21年	平均	0.2	△ 8.1	△ 4.3	x	△ 5.4	16.3	2.8	4.9	-	-	-	△ 3.9	8.2	△ 5.7	-
平成22年	〃	0.3	0.0	0.0	x	△ 37.9	25.0	△ 5.9	3.1	-	-	-	△ 1.0	1.5	△ 8.7	-
平成23年	〃	△ 0.1	△ 3.5	△ 0.6	5.2	32.6	△ 13.2	△ 4.2	1.0	△ 10.7	0.7	△ 2.1	△ 0.8	△ 1.4	5.3	1.0
平成24年	〃	△ 0.9	1.2	△ 1.8	6.9	△ 1.7	△ 4.4	△ 1.3	△ 4.4	1.9	△ 1.7	0.1	1.0	4.5	2.5	△ 4.7
平成25年	〃	△ 1.3	△ 3.5	△ 2.3	1.1	△ 1.1	△ 1.3	△ 3.7	1.2	△ 1.3	△ 1.4	△ 3.0	0.0	2.4	△ 0.8	△ 5.7
対前年同月増減率 (%)																
平成24年	1月	△ 0.4	△ 0.7	△ 1.7	10.1	△ 1.3	△ 4.8	△ 1.7	0.0	△ 5.5	3.2	△ 3.1	△ 6.3	△ 0.3	6.8	△ 0.4
	2月	△ 0.6	△ 2.9	△ 1.6	9.5	△ 4.2	△ 5.1	△ 0.6	△ 3.1	△ 8.2	2.3	△ 1.5	△ 6.7	△ 0.9	6.5	0.7
	3月	△ 0.2	△ 1.7	△ 2.1	10.2	△ 5.2	△ 5.7	0.9	△ 3.9	7.7	11.7	△ 3.6	2.5	2.2	7.3	0.4
	4月	△ 0.5	0.4	△ 1.3	7.7	△ 1.5	△ 6.4	△ 1.8	△ 5.2	7.1	5.3	△ 1.6	3.2	1.4	5.4	3.5
	5月	△ 0.4	0.9	△ 1.3	7.1	△ 2.1	△ 6.9	0.7	△ 5.2	7.6	4.2	△ 2.3	0.6	2.3	5.8	2.8
	6月	0.3	7.7	△ 1.2	7.7	△ 0.8	△ 4.1	1.4	△ 4.0	6.8	3.0	0.9	1.8	2.6	5.2	3.6
	7月	△ 0.6	6.7	△ 1.6	6.8	0.2	△ 3.7	0.9	△ 5.7	0.8	5.1	△ 2.6	1.2	1.2	3.7	3.4
	8月	△ 0.8	7.8	△ 1.4	5.7	0.6	△ 3.9	△ 2.6	△ 4.7	△ 1.4	5.2	△ 1.9	0.5	2.6	3.4	2.7
	9月	△ 1.3	6.8	△ 2.0	8.1	△ 0.2	△ 4.5	△ 3.1	△ 5.6	3.4	0.2	△ 0.6	0.6	0.3	3.4	4.0
	10月	△ 1.4	1.8	△ 2.2	9.3	△ 1.4	△ 2.8	△ 3.5	△ 5.2	4.2	0.0	△ 1.2	4.2	0.3	2.9	3.4
	11月	△ 1.9	△ 1.7	△ 2.7	9.2	△ 2.2	△ 2.7	△ 2.2	△ 5.6	6.1	0.4	△ 1.0	4.1	0.3	1.2	2.8
	12月	△ 2.4	△ 8.5	△ 3.0	△ 6.1	△ 1.8	△ 0.7	△ 4.0	△ 4.5	△ 2.6	1.2	△ 1.8	△ 7.2	0.5	2.7	2.8
平成25年	1月	△ 3.1	△ 7.3	△ 3.5	△ 1.9	△ 1.4	△ 2.3	△ 5.3	△ 4.0	△ 1.6	0.7	△ 4.5	△ 10.5	0.9	1.7	1.7
	2月	△ 3.1	△ 7.3	△ 3.5	△ 1.0	0.3	△ 3.9	△ 5.8	△ 1.4	△ 1.2	1.7	△ 5.2	△ 4.5	1.3	0.7	1.1
	3月	△ 2.6	△ 6.8	△ 3.3	△ 1.1	0.0	△ 2.4	△ 4.6	△ 1.2	△ 3.2	0.7	△ 3.7	△ 3.6	0.2	1.9	0.1
	4月	△ 1.6	△ 6.6	△ 2.1	△ 0.2	△ 0.5	△ 1.6	△ 4.3	1.3	△ 2.8	△ 1.9	△ 4.2	△ 2.2	2.8	3.6	△ 2.1
	5月	△ 1.5	△ 4.5	△ 2.1	0.4	△ 0.7	△ 1.0	△ 4.3	2.1	△ 1.0	△ 1.7	△ 3.7	△ 1.2	2.9	2.6	△ 1.9
	6月	△ 1.7	△ 3.7	△ 2.5	0.0	△ 1.5	△ 1.3	△ 4.7	1.9	△ 0.7	△ 1.6	△ 2.7	△ 3.3	3.1	2.2	△ 2.3
	7月	△ 0.9	△ 2.4	△ 2.1	1.7	△ 2.1	△ 1.4	△ 4.4	4.1	1.0	△ 1.9	△ 1.7	1.0	5.0	2.8	△ 0.6
	8月	△ 0.9	△ 2.4	△ 2.3	1.7	△ 1.6	△ 1.2	△ 3.1	2.4	0.8	△ 1.9	△ 2.5	3.9	2.8	2.3	0.0
	9月	△ 0.7	△ 2.4	△ 1.9	1.6	△ 1.1	△ 0.5	△ 1.2	3.4	△ 1.2	△ 2.0	△ 3.6	4.3	2.5	1.7	△ 2.3
	10月	△ 0.5	△ 1.4	△ 1.4	2.4	△ 1.2	△ 0.1	△ 1.8	1.9	△ 2.2	△ 1.7	△ 2.5	2.9	2.9	1.7	△ 1.7
	11月	0.0	1.7	△ 1.2	4.8	△ 1.3	1.1	△ 2.4	2.3	△ 2.9	△ 2.8	△ 2.2	1.1	2.9	2.8	△ 0.7
	12月	0.5	2.8	△ 0.5	4.5	△ 1.9	△ 1.9	△ 1.3	2.8	0.0	△ 3.6	0.3	12.5	1.7	2.1	△ 0.6

第9表 調査産業計 実数表

(事業所規模5人以上)

男女別 月別	現金給与 総額	きまって 支給する 給与	特別に支 払われた 給与	出 勤 数	総実労働 時 間	所 定 内 労働時間	所 定 外 労働時間	増加推計 労働者数	減少推計 労働者数	月末推計 労働者数	パート タイム 労働者数
総 数											
年平均	286,700	242,668	44,032	19.2	147.2	137.3	9.9	5,175	5,133	265,431	82,357
1月	241,866	236,256	5,610	17.5	133.5	124.2	9.3	3,337	4,494	263,681	83,130
2	243,205	241,263	1,942	18.9	145.5	135.6	9.9	4,083	5,213	262,551	81,072
3	246,596	242,995	3,601	19.0	146.0	136.1	9.9	5,718	4,031	264,238	81,562
4	246,811	244,426	2,385	20.0	153.3	143.2	10.1	14,070	12,114	266,193	80,816
5	246,935	241,693	5,242	18.9	145.2	135.7	9.5	5,416	4,571	267,038	82,455
6	379,281	243,159	136,122	19.7	151.6	141.7	9.9	3,650	5,257	265,431	81,107
7	332,263	243,540	88,723	19.8	152.0	142.2	9.8	4,315	4,024	266,809	82,502
8	254,499	244,181	10,318	18.9	145.4	135.5	9.9	3,769	3,797	266,214	82,020
9	249,793	241,930	7,863	19.1	146.7	136.6	10.1	4,159	4,390	265,983	82,571
10	244,050	243,150	900	19.5	149.6	139.5	10.1	4,653	5,662	264,975	83,073
11	253,198	244,764	8,434	19.6	151.1	140.8	10.3	4,676	3,457	266,194	83,816
12	500,412	244,618	255,794	19.1	147.2	136.5	10.7	4,250	4,590	265,854	84,149
男											
年平均	366,146	305,124	61,022	19.8	162.2	148.1	14.1	2,366	2,322	144,901	22,025
1月	305,515	298,559	6,956	17.9	146.0	133.4	12.6	1,582	1,652	143,380	22,787
2	306,651	303,567	3,084	19.6	160.7	146.8	13.9	1,534	2,477	142,798	21,930
3	312,028	308,034	3,994	19.7	161.5	147.3	14.2	1,763	2,153	142,312	20,931
4	312,481	308,737	3,744	20.7	169.0	154.6	14.4	6,899	5,704	143,186	20,115
5	311,575	303,529	8,046	19.4	158.8	145.4	13.4	2,747	1,903	144,186	21,768
6	494,240	305,280	188,960	20.3	166.1	152.2	13.9	1,629	2,569	143,429	21,172
7	426,767	305,337	121,430	20.5	167.5	153.5	14.0	2,151	1,920	146,314	21,945
8	320,490	305,002	15,488	19.4	158.8	144.8	14.0	1,814	1,848	146,432	22,318
9	317,000	303,884	13,116	19.8	162.1	147.7	14.4	1,686	1,618	146,572	22,491
10	307,014	305,563	1,451	20.3	165.4	151.0	14.4	2,218	2,478	146,080	22,642
11	319,450	306,711	12,739	20.5	167.2	152.6	14.6	2,442	1,889	146,563	22,840
12	654,414	307,250	347,164	20.0	163.3	148.1	15.2	1,921	1,650	147,562	23,355
女											
年平均	191,205	167,596	23,609	18.4	129.3	124.3	5.0	2,809	2,812	120,528	60,332
1月	166,331	162,318	4,013	17.0	118.6	113.3	5.3	1,755	2,842	120,301	60,343
2	167,358	166,782	576	18.1	127.2	122.2	5.0	2,549	2,736	119,753	59,142
3	169,462	166,325	3,137	18.1	127.9	123.0	4.9	3,955	1,878	121,926	60,631
4	170,452	169,647	805	19.2	135.2	130.0	5.2	7,171	6,410	123,007	60,701
5	171,291	169,330	1,961	18.4	129.1	124.2	4.9	2,669	2,668	122,852	60,687
6	244,057	170,087	73,970	19.1	134.6	129.5	5.1	2,021	2,688	122,002	59,935
7	217,573	168,543	49,030	19.0	133.2	128.5	4.7	2,164	2,104	120,495	60,557
8	173,815	169,817	3,998	18.2	128.9	124.1	4.8	1,955	1,949	119,782	59,702
9	167,419	165,995	1,424	18.1	127.9	123.1	4.8	2,473	2,772	119,411	60,080
10	166,864	166,639	225	18.6	130.5	125.5	5.0	2,435	3,184	118,895	60,431
11	171,959	168,804	3,155	18.6	131.1	126.2	4.9	2,234	1,568	119,631	60,976
12	308,975	166,761	142,214	18.1	127.2	122.0	5.2	2,329	2,940	118,292	60,794



第9表 調査産業計 実数表

(事業所規模30人以上)

男女別 月 別	現金給与 総 額	きまって 支給する 給 与	特別に支 払われた 給 与	出 勤 数	総実労働 時 間	所 定 内 労働時間	所 定 外 労働時間	増加推計 労働者数	減少推計 労働者数	月末推計 労働者数	パート タイム 労働者数
総 数											
年平均	318,727	263,608	55,119	19.1	150.7	138.8	11.9	2,549	2,487	150,404	39,061
1月	263,256	260,488	2,768	17.2	135.3	124.3	11.0	1,338	2,534	148,494	38,575
2	262,840	262,467	373	18.7	146.7	135.3	11.4	1,777	2,386	147,885	38,093
3	268,190	263,479	4,711	18.6	147.0	135.3	11.7	2,911	2,032	148,764	39,251
4	267,174	265,061	2,113	19.8	155.8	143.7	12.1	8,876	6,771	150,868	39,151
5	267,170	264,767	2,403	18.8	147.9	136.8	11.1	2,173	1,997	151,044	38,696
6	444,310	263,991	180,319	19.7	154.9	143.4	11.5	1,664	2,010	150,698	38,598
7	384,286	263,606	120,680	19.9	156.3	144.7	11.6	2,500	1,867	151,331	39,244
8	270,520	263,594	6,926	18.9	148.9	137.2	11.7	1,598	1,629	151,300	39,215
9	266,799	261,516	5,283	19.1	151.3	139.2	12.1	1,741	1,834	151,207	39,296
10	263,389	262,570	819	19.7	155.3	142.6	12.7	2,354	2,326	151,236	39,847
11	279,495	266,340	13,155	19.8	156.4	143.7	12.7	1,936	1,589	151,583	39,796
12	584,714	265,368	319,346	19.2	152.1	139.1	13.0	1,714	2,870	150,427	38,971
男											
年平均	400,303	326,015	74,288	19.6	163.2	147.0	16.2	1,178	1,172	85,646	10,244
1月	326,807	323,108	3,699	17.5	145.3	130.7	14.6	634	1,026	85,393	10,407
2	324,995	324,526	469	19.3	160.0	144.6	15.4	775	1,289	84,888	10,287
3	332,633	328,125	4,508	19.2	160.7	144.6	16.1	885	984	84,737	10,316
4	330,357	327,393	2,964	20.4	169.3	152.8	16.5	4,686	3,575	85,771	10,345
5	328,077	325,577	2,500	19.2	159.2	143.9	15.3	1,061	859	86,079	10,166
6	573,841	325,044	248,797	20.2	167.4	151.5	15.9	740	1,089	85,698	9,942
7	485,378	325,066	160,312	20.5	169.5	153.4	16.1	1,152	818	86,098	10,271
8	335,554	325,344	10,210	19.2	159.6	143.5	16.1	761	844	85,964	10,246
9	332,891	324,762	8,129	19.6	163.8	147.1	16.7	687	770	85,917	10,159
10	327,098	325,898	1,200	20.2	168.5	151.5	17.0	1,038	1,150	85,611	10,341
11	348,837	329,036	19,801	20.3	170.0	152.7	17.3	963	835	85,814	10,213
12	755,067	328,328	426,739	19.7	165.4	147.8	17.6	757	822	85,787	10,233
女											
年平均	210,795	181,038	29,757	18.5	134.1	127.9	6.2	1,370	1,315	64,757	28,817
1月	177,601	176,089	1,512	16.8	121.9	115.6	6.3	704	1,508	63,101	28,168
2	178,897	178,653	244	18.0	128.8	122.8	6.0	1,002	1,097	62,997	27,806
3	182,195	177,214	4,981	17.8	128.7	122.9	5.8	2,026	1,048	64,027	28,935
4	183,829	182,838	991	19.0	138.0	131.8	6.2	4,190	3,196	65,097	28,806
5	186,580	184,304	2,276	18.4	133.0	127.4	5.6	1,112	1,138	64,965	28,530
6	273,183	183,332	89,851	19.1	138.3	132.7	5.6	924	921	65,000	28,656
7	250,812	182,460	68,352	19.2	138.9	133.2	5.7	1,348	1,049	65,233	28,973
8	184,877	182,276	2,601	18.6	134.7	128.8	5.9	837	785	65,336	28,969
9	179,792	178,255	1,537	18.5	134.9	128.8	6.1	1,054	1,064	65,290	29,137
10	180,135	179,813	322	18.9	138.1	131.1	7.0	1,316	1,176	65,625	29,506
11	188,936	184,461	4,475	19.0	138.5	131.8	6.7	973	754	65,769	29,583
12	360,436	182,478	177,958	18.5	134.6	127.6	7.0	957	2,048	64,640	28,738

平成 25 年  
毎月勤労統計調査結果報告  
地方調査  
平成 26 年 12 月発行  
山梨県企画県民部統計調査課  
甲府市丸の内一丁目 6 番 1 号  
電話 055(223)1341 (直通) 内線 1535

各種統計調査の結果の概要については、  
下記ホームページでご覧いただけます。

[http://www.pref.yamanashi.jp/toukei\\_2/](http://www.pref.yamanashi.jp/toukei_2/)